



A hand in a blue sleeve points towards the center of the page. Overlaid on the background is a digital data table with columns of numbers and symbols.

8140	57.230	0.00	+0.03▲	587.451	0.007%
4N0E	81.053	4.35	-2.09▼	158.037	1.501%
V17	62.985	2.07	+1.17▲	916.599	5.032%
7PE3	37.278	.14	+0.72▲	634.270	3.984%
5421	94.107	0.73	-0.51▼	538.01	2.416%
YT64	21.774	5.63	+3.16▲	692.36	0.657%
I897	13.361	1.82	-1.23▼	237.90	1.103%





# Inhaltsverzeichnis

## Arbeitsmarkt

<b>Kennzahlen im Überblick</b>	2
<b>Struktur der Arbeitslosigkeit</b>	
Stellensuchende	3
Arbeitslose nach Geschlecht und Pensum	4
Arbeitslose nach Nationalität	4
Arbeitslose nach Altersstruktur	5
Arbeitslose nach Dauer der bisher zurückgelegten Arbeitslosigkeit	5
Arbeitslose nach Berufshauptgruppen	6
Arbeitslose nach Ausbildungsstufen	6
Arbeitslose nach ausgeübter Funktion	7
Arbeitslose nach Wahlkreisen	8
<b>Entwicklungen im Arbeitsmarkt</b>	
Stellensuchende und Arbeitslose	9
Arbeitslosenquoten nach Altersgruppen	10
Jugendarbeitslosenquoten	10
Langzeitarbeitslosigkeit	11
Anteil Langzeitarbeitslose nach Altersgruppen	11
Arbeitslosenquoten nach Wahlkreisen	12
Arbeitslose nach Wahlkreis und Gemeinde	13-21
Aussteuerungen	22
Kurzarbeit	23
<b>Langzeitentwicklungen im Arbeitsmarkt</b>	
Stellensuchende und Arbeitslose	24
Arbeitslose Schweizer und Ausländer	25

## Arbeitsbedingungen

<b>Kennzahlen im Überblick</b>	26
<b>Entwicklungen</b>	
Planbegutachtungen / -genehmigungen	26
Arbeitszeitgesuche	27
Schwarzarbeit (Meldungen & Kontrollen)	27
Dienstleistungserbringer aus der EU (Meldungen & Kontrollen)	28

## Erläuterungen & Definitionen 29-30

<b>Kontaktadresse</b>	31
-----------------------	----

# Arbeitsmarkt

[\[Link zum Thema\]](#)

## Kennzahlen im Überblick

Absolute Zahlen	Aktuell	Vormonat	Vorjahr	Veränderung zum			
	Feb 23	Jan 23	Feb 22	Vormonat		Vorjahr	
				absolut	in %	absolut	in %
Stellensuchende	5'539	5'625	6'922	-86	-1.5	-1'383	-20.0
Arbeitslose	3'064	3'117	3'876	-53	-1.7	-812	-20.9
Jugendarbeitslose	342	325	407	+17	+5.2	-65	-16.0
Langzeitarbeitslose	340	353	824	-13	-3.7	-484	-58.7
Offene Stellen	3'151	3'348	3891	-197	-5.9	-740	-19.0

Quoten	Aktuell	Vormonat	Vorjahr	Veränderung zum	
	Feb 23	Jan 23	Feb 22	Vormonat	Vorjahr
Stellensuchendenquote	2.4 %	2.4 %	3.0 %	0.0 %	-0.6 %
Arbeitslosenquote	1.3 %	1.4 %	1.7 %	-0.1 %	-0.4 %
Jugendarbeitslosenquote	1.3 %	1.2 %	1.5 %	+0.1 %	-0.2 %

Veränderungen	Feb 23	
	Zugänge	Abgänge
Stellensuchende	769	850
Arbeitslose	920	966
Offene Stellen	1'799	1'996

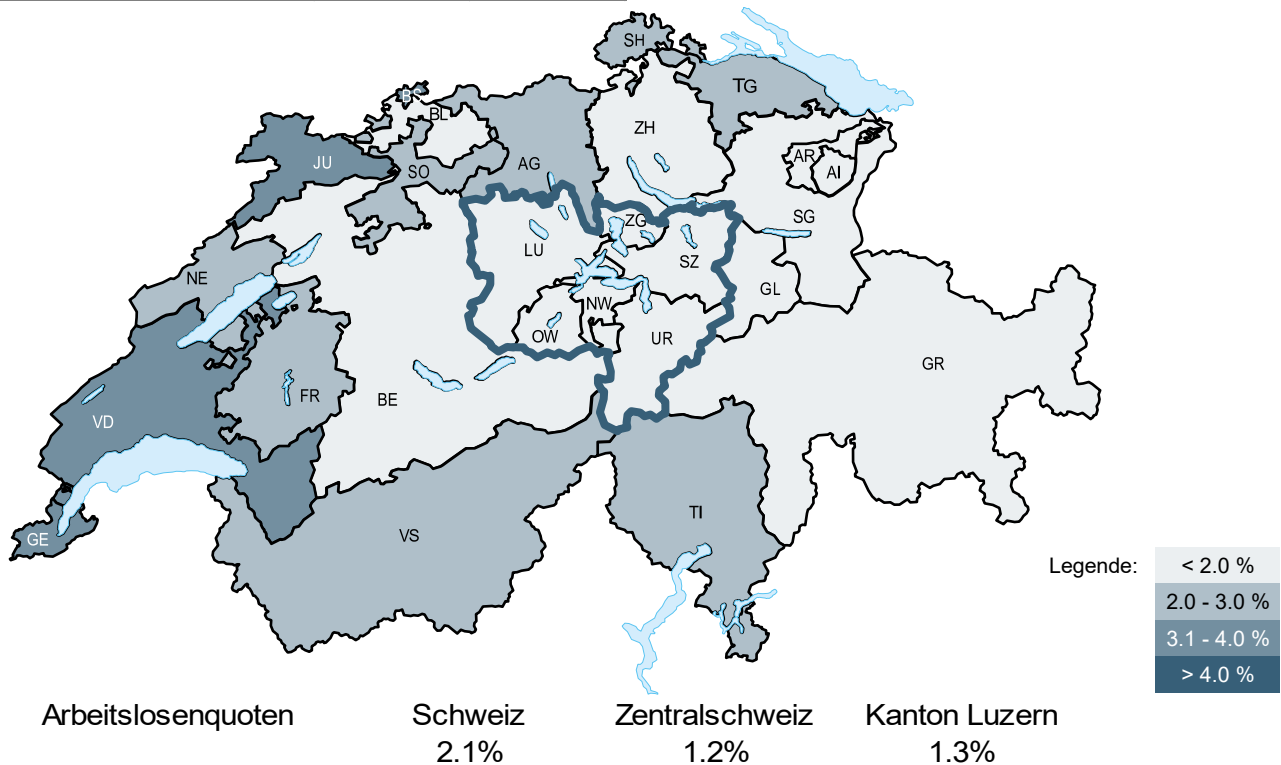

[Schweizweite Zahlen des Bundes unter folgendem Link](#)

# Struktur der Arbeitslosigkeit

## Stellensuchende

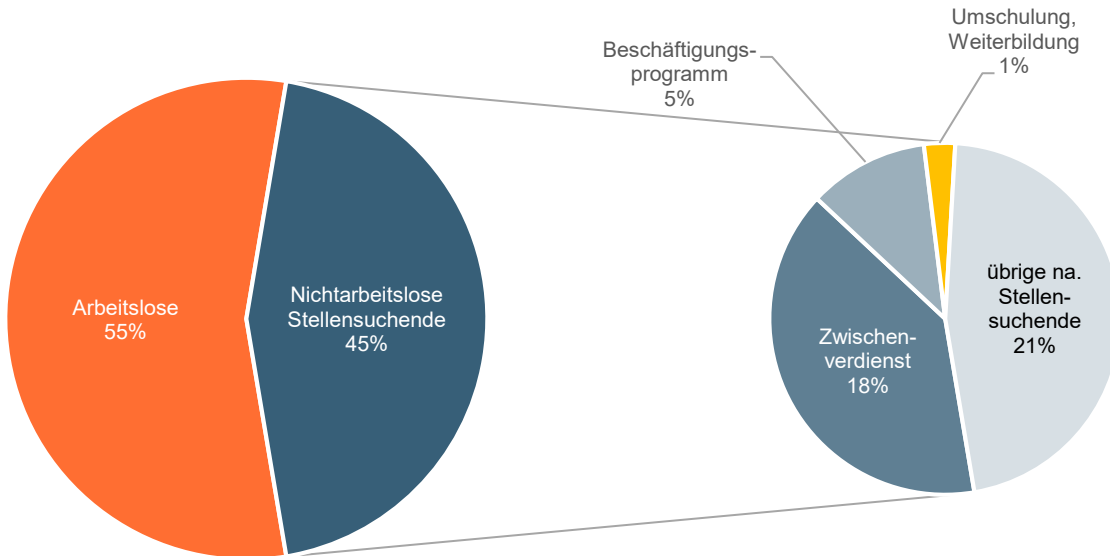

<b>Stellensuchende</b>		<b>5'539</b>
<b>Arbeitslose</b>		<b>3'064</b>
<b>Nichtarbeitslose Stellensuchende</b>	Beschäftigungsprogramm	274
	Umschulung, Weiterbildung	71
	Zwischenverdienst	981
	Übrige nichtarbeitslose Stellensuchende	1'149

### Stellensuchende

Arbeitslose und nichtarbeitslose Personen, welche bei einem Regionalen Arbeitsvermittlungszentrum (RAV) registriert sind und eine Stelle suchen. Man unterscheidet Arbeitslose und nichtarbeitslose Stellensuchende.

### Arbeitslose

Personen, welche beim RAV registriert sind, keine Stelle haben und per sofort vermittelbar sind. Diese Personenzahl bestimmt die Arbeitslosenquote.

### Nichtarbeitslose Stellensuchende

Personen, welche bei einem RAV registriert sind, im Unterschied zu arbeitslosen Personen jedoch nicht sofort vermittelbar sind oder über eine Arbeit verfügen. Nicht sofort vermittelbar sind sie hauptsächlich, weil sie in Zwischenverdiensten oder in arbeitsmarktlichen Massnahmen sind (z.B. Programme zur vorübergehenden Beschäftigung, Schulungen / Weiterbildungen etc.) oder wegen Krankheit/Unfall und Militärdienst. Über eine Arbeit verfügen sie, weil sie sich in einem gekündigten Arbeitsverhältnis befinden, also von Arbeitslosigkeit bedroht sind und sich deswegen bereits während der Kündigungsfrist beim RAV registrieren. Die Personenzahl der nichtarbeitslosen Stellensuchenden ist nicht in der Arbeitslosenquote enthalten.

## Arbeitslose nach Geschlecht und Pensum

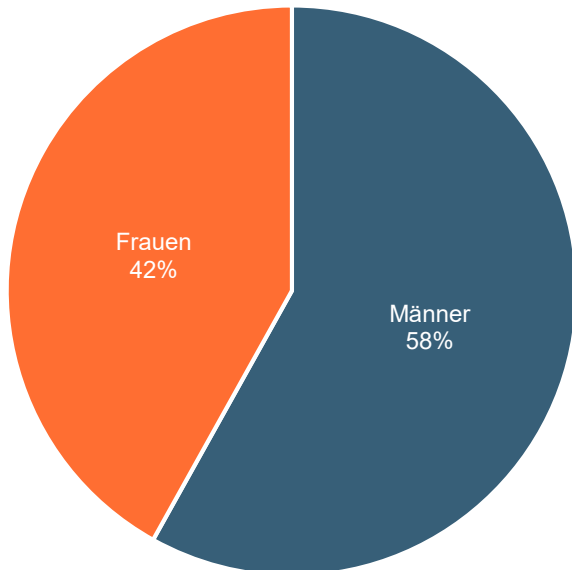

Geschlecht	Vollzeit	Teilzeit	Total
Männer	1'764	16	<b>1'780</b>
Frauen	1'196	88	<b>1'284</b>
<b>Total</b>	<b>2'960</b>	<b>104</b>	<b>3'064</b>

## Arbeitslose nach Nationalität

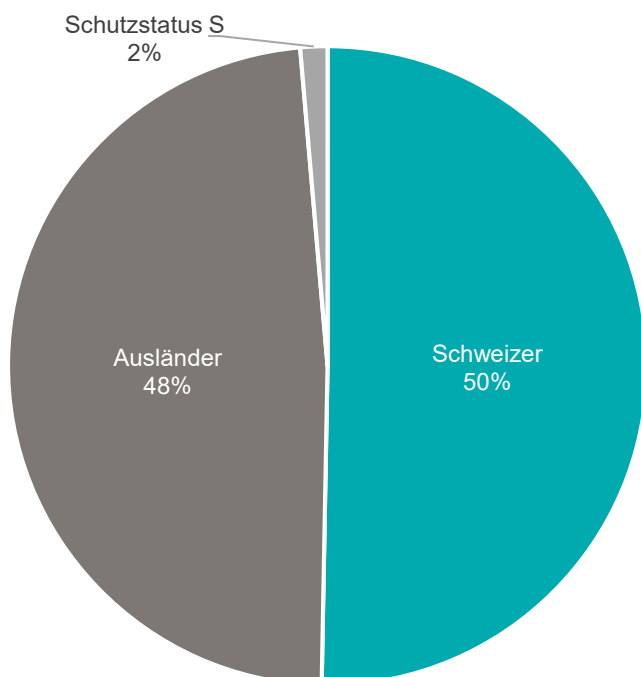

Nationalität	Arbeitslose	Arbeitslosenquote
Schweizer	1'541	<b>0.8%</b>
Ausländer	1'481	<b>3.3%</b>
Schutzstatus S	42	--
<b>Total</b>	<b>3'064</b>	<b>1.3%</b>

## Arbeitslose nach Altersstruktur

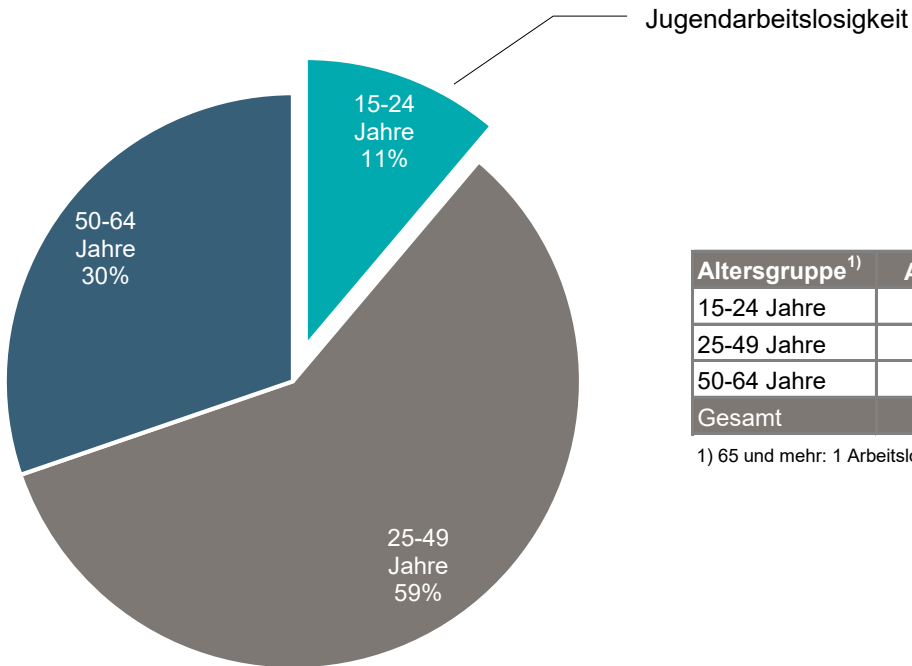

Altersgruppe <sup>1)</sup>	Arbeitslose	Arbeitslosenquote
15-24 Jahre	342	1.3%
25-49 Jahre	1'794	1.4%
50-64 Jahre	927	1.3%
Gesamt	3'064	1.3%

1) 65 und mehr: 1 Arbeitslose

## Arbeitslose nach Dauer der bisher zurückgelegten Arbeitslosigkeit

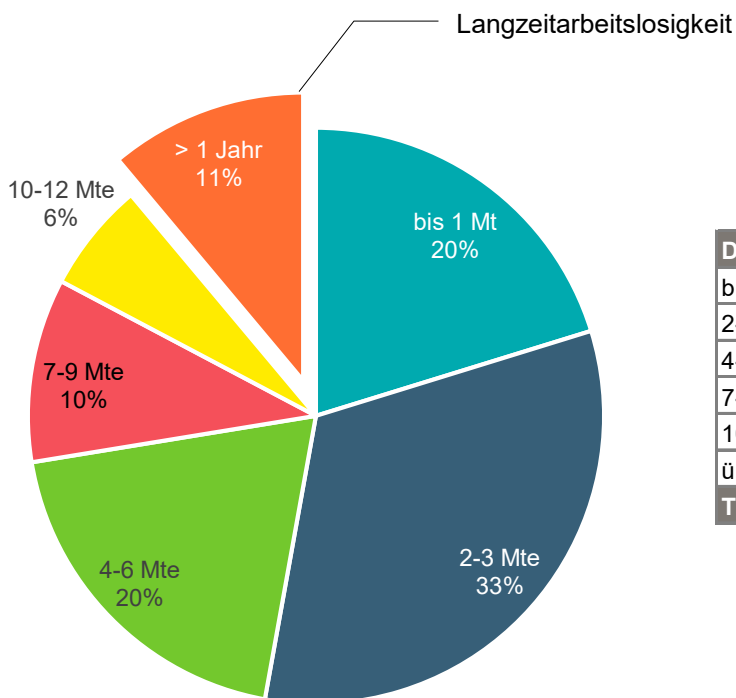

Dauer	Arbeitslose
bis 1 Monat	620
2-3 Monate	999
4-6 Monate	600
7-9 Monate	316
10-12 Monate	189
über 1 Jahr	340
Total	3'064

## Arbeitslose nach Berufshauptgruppen

Ausgeübter Beruf	Arbeitslose	Veränderung zum Vormonat		
		Zugänge	Abgänge	in %
Führungskräfte	210	42	48	- 2.8
Akademische Berufe	324	92	78	+ 4.9
Techniker und gleichrangige nichttechnische Berufe	339	112	102	+ 3.7
Bürokräfte und verwandte Berufe	334	100	113	- 4.0
Dienstleistungsberufe und Verkäufer	545	175	182	- 2.0
Fachkräfte in Land- und Forstwirtschaft und Fischerei	10	5	3	+ 25.0
Handwerks- und verwandte Berufe	410	124	164	- 9.5
Bediener von Anlagen und Maschinen und Montageberufe	168	56	62	- 4.0
Hilfsarbeitskräfte	683	188	200	- 1.7
Keine Angaben	41	26	14	+ 37.9
<b>Total</b>	<b>3'064</b>	<b>920</b>	<b>966</b>	<b>- 1.7</b>

## Arbeitslose nach Ausbildungsstufen

Ausgeübter Beruf	Arbeitslose	Veränderung zum Vormonat		
		Zugänge	Abgänge	in %
Sekundarstufe I	816	258	270	- 1.3
Sekundarstufe II	1'329	397	419	- 1.3
Tertiärstufe	707	182	197	- 1.7
Keine Angaben	212	83	80	- 5.4
<b>Total</b>	<b>3'064</b>	<b>920</b>	<b>966</b>	<b>- 1.7</b>

### Sekundarstufe I

Obligatorische Schule nicht abgeschlossen/abgeschlossen, Übergansausbildungen (z.B. 10. Schuljahr)

### Sekundarstufe II

Anlehre, Berufslehre, Berufsmaturität, Gymnasiale Maturität, Fachmittelschule oder ähnliche Ausbildung

### Tertiärstufe

Eidg. Diplom/Fachausweis, Techniker- oder Fachschule, Höhere Fachschule, Universität, Fachhochschule, Pädagogische Hochschule, ETH

## Arbeitslose nach ausgeübter Funktion

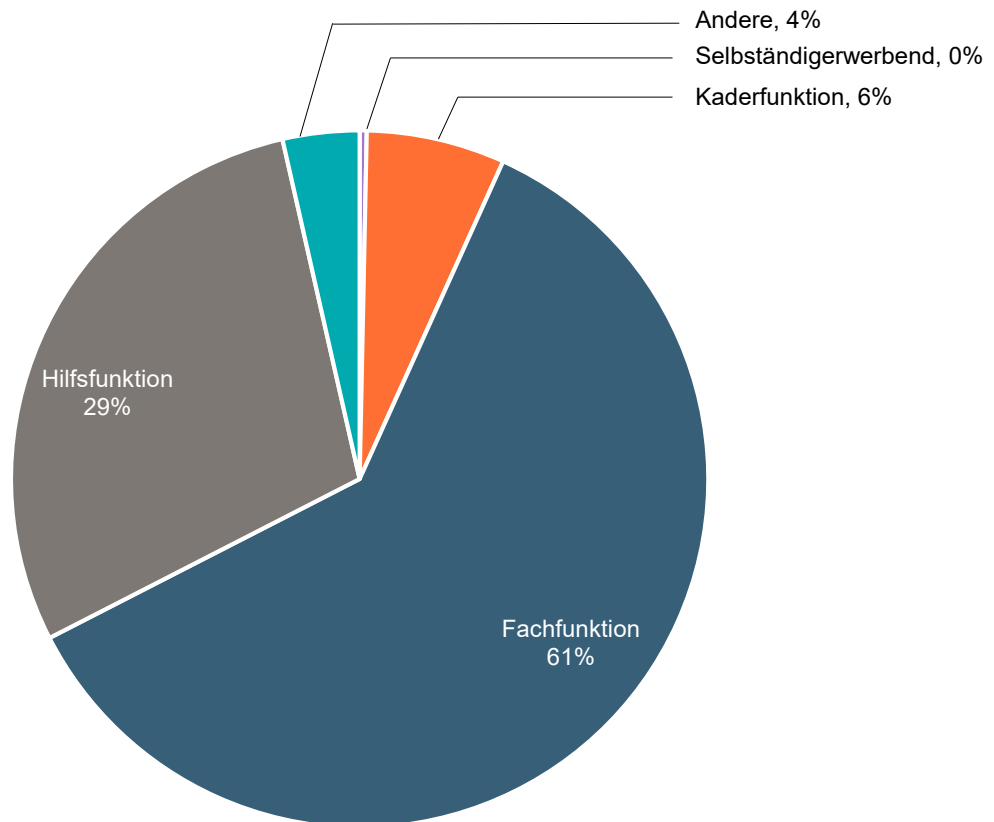

Geschlecht	Selbstständig	Kaderfunktion	Fachfunktion	Hilfsfunktion	Heimarbeit	Andere				Total
						Lernende	Schüler	Studenten	Praktikanten	
Männer	5	135	1'014	559	0	41	16	1	9	<b>1'780</b>
Frauen	5	62	846	329	0	22	7	0	13	<b>1'284</b>
<b>Total</b>	10	197	1'860	888	0	63	23	1	22	<b>3'064</b>



## Arbeitslose nach Wahlkreisen

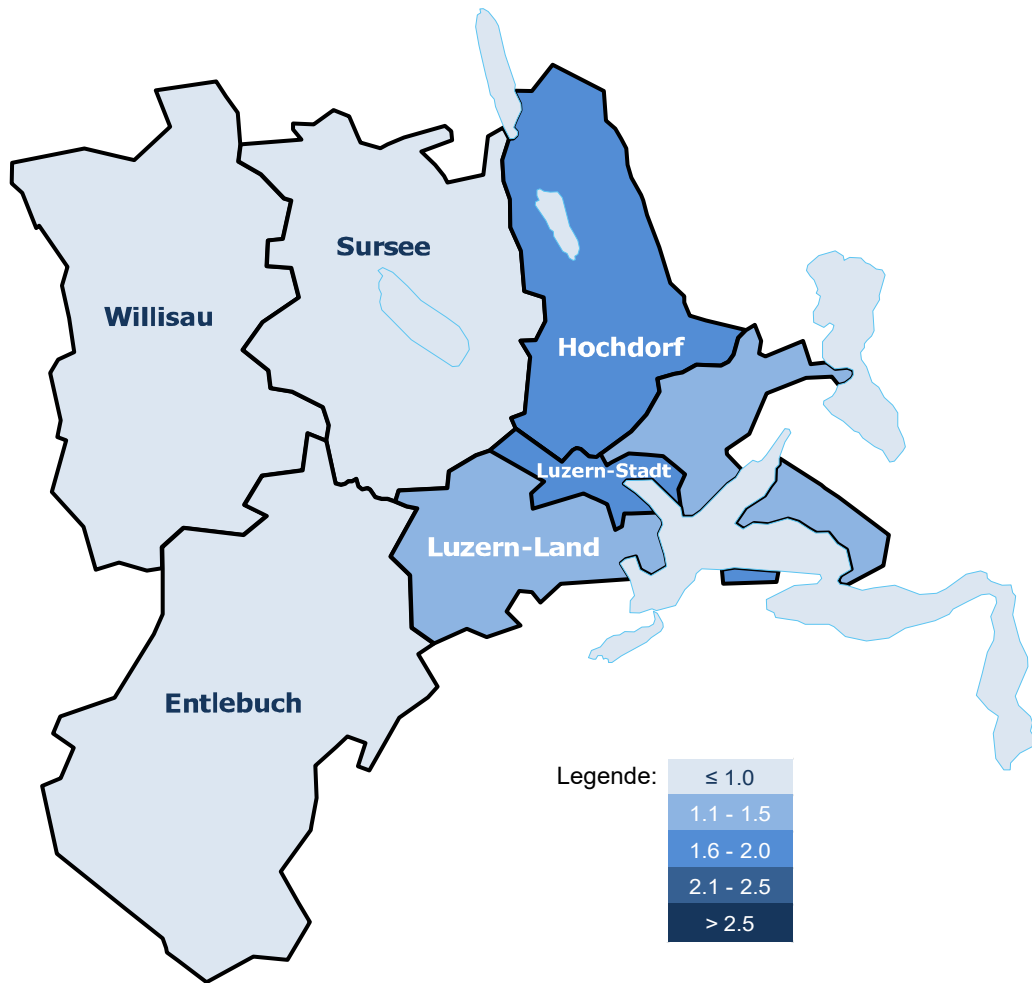

Wahlkreis	Männer	Frauen	Total	Anteil	Arbeitslosenquote
Luzern-Stadt	462	344	806	26%	1.7%
Luzern-Land	461	336	797	26%	1.4%
Hochdorf	414	287	701	23%	1.7%
Sursee	228	144	372	12%	0.8%
Entlebuch	51	36	87	3%	0.7%
Willisau	164	137	301	10%	1.0%
<b>Total</b>	<b>1'780</b>	<b>1'284</b>	<b>3'064</b>	<b>100%</b>	<b>1.3%</b>

# Entwicklungen im Arbeitsmarkt

## Stellensuchende und Arbeitslose

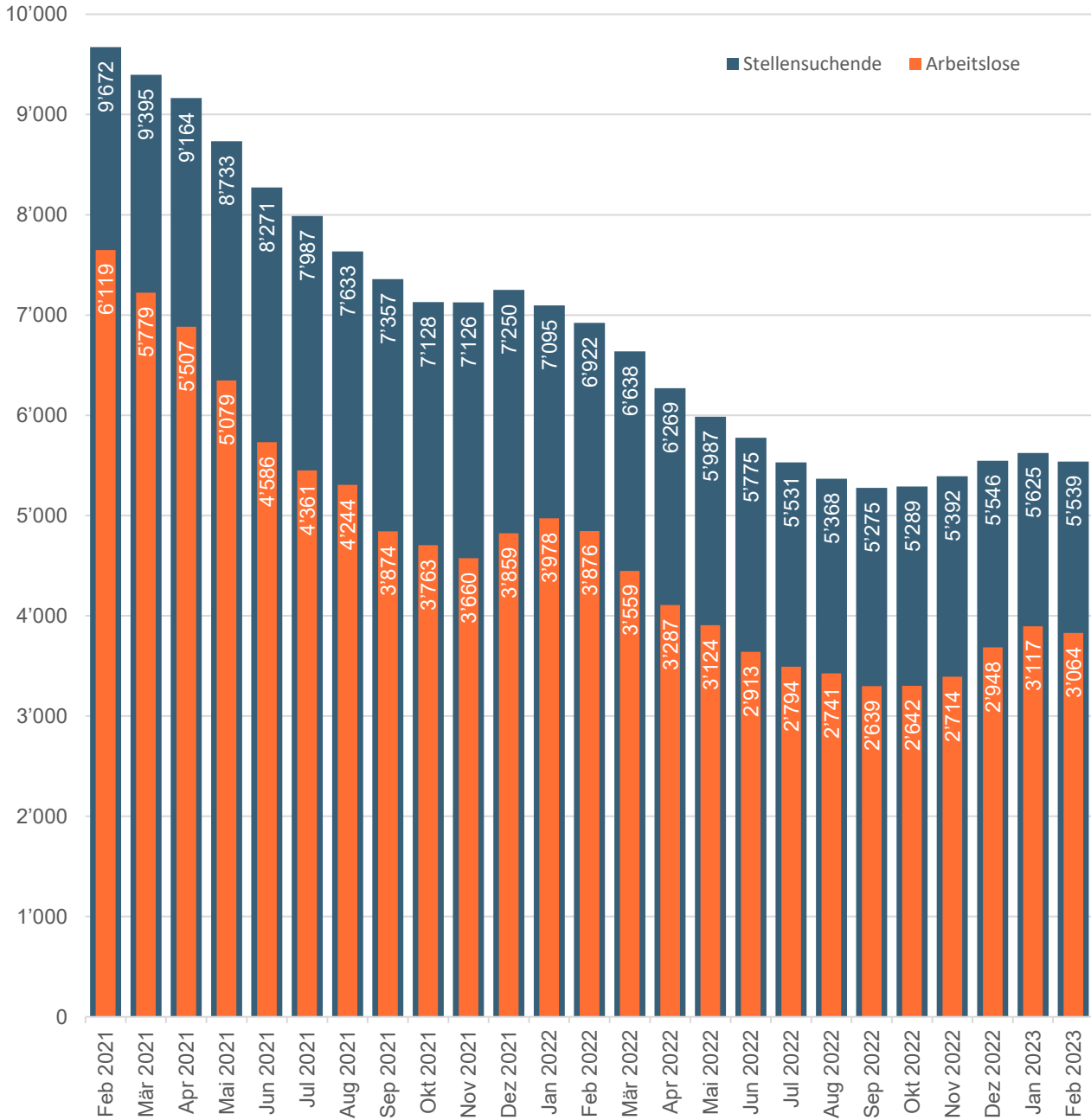

Als Stellensuchende werden alle arbeitslosen und nichtarbeitslosen Personen bezeichnet, welche bei einem Regionalen Arbeitsvermittlungszentrum (RAV) registriert sind und eine Stelle suchen.

Arbeitslose sind der Teil der Stellensuchenden, welche keine Stelle haben und per sofort vermittelbar sind. Diese Personenzahl bestimmt die Arbeitslosenquote.

## Arbeitslosenquoten nach Altersgruppen

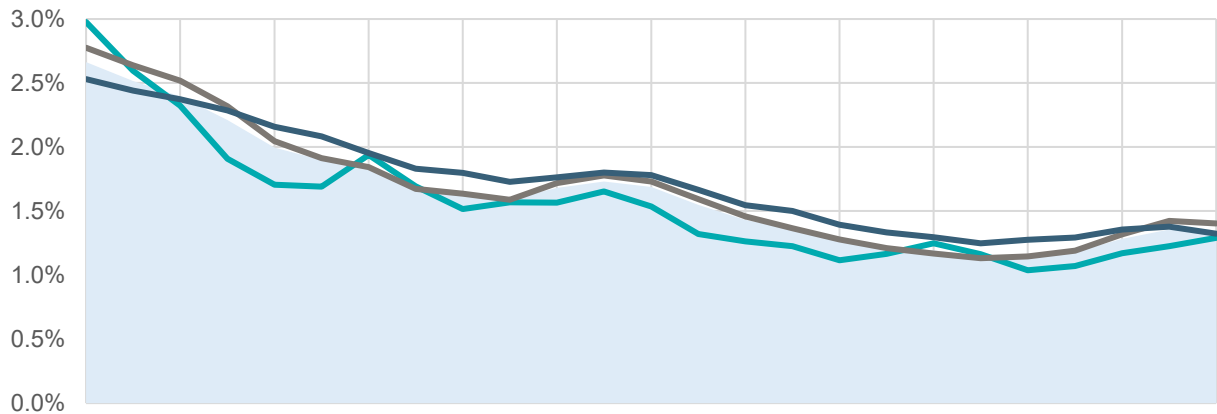

	Feb 2021	Mär 2021	Apr 2021	Mai 2021	Jun 2021	Juli 2021	Aug 2021	Sep 2021	Okt 2021	Nov 2021	Dez 2021	Jan 2022	Feb 2022	Mär 2022	Apr 2022	Mai 2022	Jun 2022	Juli 2022	Aug 2022	Sep 2022	Okt 2022	Nov 2022	Dez 2022	Jan 2023	Feb 2023
15-24 Jahre	789	688	616	506	452	448	514	449	402	416	415	438	407	350	335	325	296	309	331	308	275	284	310	325	342
25-49 Jahre	3'549	3'373	3'221	2'964	2'616	2'448	2'358	2'139	2'092	2'030	2'198	2'273	2'213	2'037	1'864	1'746	1'635	1'547	1'495	1'447	1'466	1'522	1'684	1'819	1'794
50-64 Jahre	1'774	1'712	1'664	1'602	1'513	1'461	1'370	1'283	1'261	1'211	1'237	1'263	1'249	1'167	1'084	1'052	977	934	909	875	894	906	951	967	927
65 und mehr <sup>1)</sup>	7	6	6	7	5	4	2	3	8	3	9	4	7	5	4	1	5	4	6	9	7	2	3	6	1
Total	6'119	5'779	5'507	5'079	4'586	4'361	4'244	3'874	3'763	3'660	3'859	3'978	3'876	3'559	3'287	3'124	2'913	2'794	2'741	2'639	2'642	2'714	2'948	3'117	3'064

1) nicht im Diagramm aufgeführt

■ Kanton Luzern   
 ■ 15-24 Jahre   
 ■ 25-49 Jahre   
 ■ 50-64 Jahre

## Jugendarbeitslosenquoten

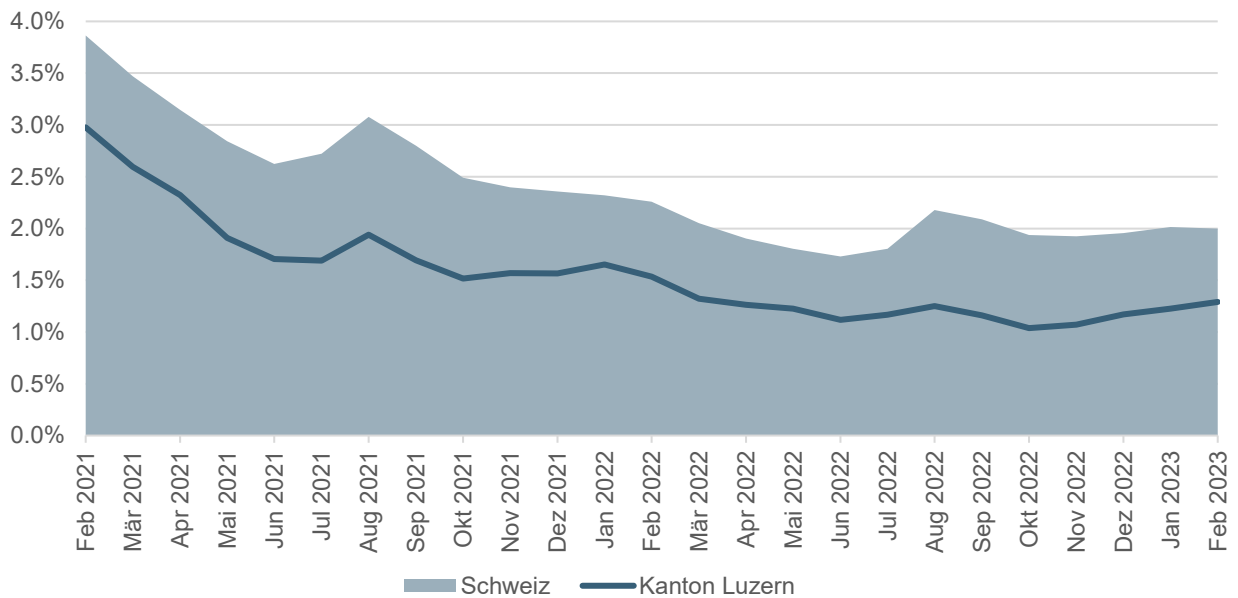

Der Begriff Jugendarbeitslose bezeichnet Arbeitslose im Alter von 15 - 24 Jahren.

## Langzeitarbeitslosigkeit

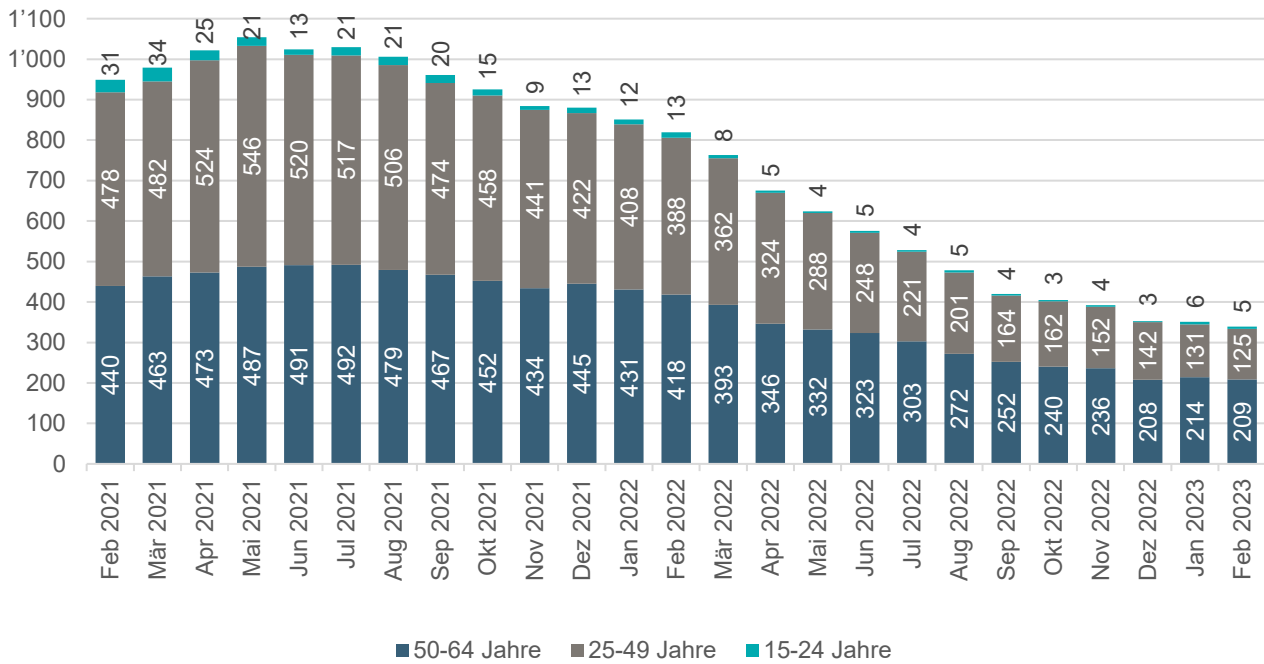

## Anteil Langzeitarbeitslose nach Altersgruppen (aktueller Monat)

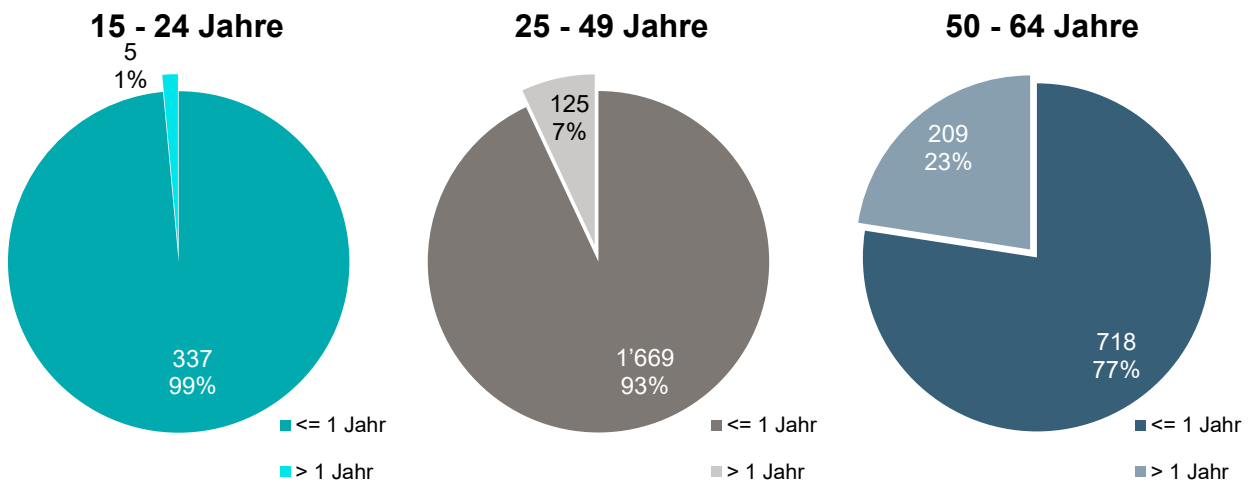

Langzeitarbeitslose sind Personen, die seit über einem Jahr arbeitslos sind.

Nicht aufgeführt: 65 und älter

## Arbeitslosenquoten nach Wahlkreisen

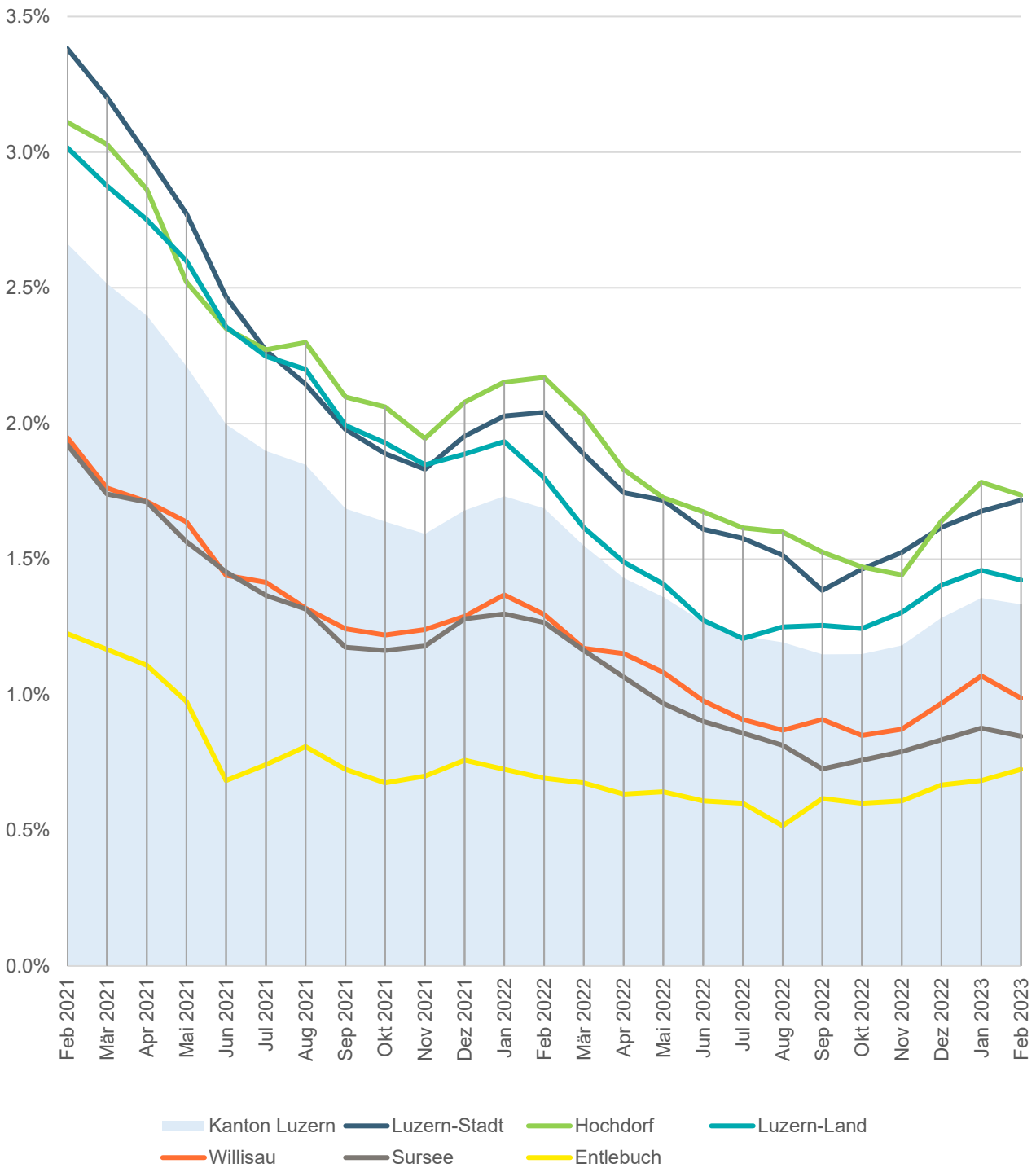



## Stellensuchende nach Wahlkreis und Gemeinde

[\[Gemeindezuordnung RAV\]](#)

### Kanton Luzern

	Sep 2022	Okt 2022	Nov 2022	Dez 2022	Jan 2023	Feb 2023		
						Männer	Frauen	Total
<b>Gesamt</b>	<b>5'275</b>	<b>5'289</b>	<b>5'392</b>	<b>5'546</b>	<b>5'625</b>	<b>3'076</b>	<b>2'463</b>	<b>5'539</b>

### Wahlkreis Luzern-Stadt

	Sep 2022	Okt 2022	Nov 2022	Dez 2022	Jan 2023	Feb 2023		
						Männer	Frauen	Total
<b>Luzern</b>	<b>1'287</b>	<b>1'304</b>	<b>1'333</b>	<b>1'395</b>	<b>1'412</b>	<b>791</b>	<b>624</b>	<b>1'415</b>

### Wahlkreis Luzern-Land

	Sep 2022	Okt 2022	Nov 2022	Dez 2022	Jan 2023	Feb 2023		
						Männer	Frauen	Total
Adligenswil	60	61	58	61	60	36	27	63
Buchrain	94	88	89	88	86	48	28	76
Dierikon	27	28	25	25	25	12	11	23
Ebikon	235	209	208	212	207	124	77	201
Gisikon	21	21	22	23	24	12	10	22
Greppen	11	13	16	16	18	8	9	17
Honau	4	6	6	5	5	3	2	5
Horw	162	176	179	176	170	85	76	161
Kriens	422	425	429	443	472	267	209	476
Malters	73	77	76	73	76	41	30	71
Meggen	76	82	75	73	69	39	29	68
Meierskappel	17	13	11	12	16	8	6	14
Root	84	83	94	96	96	49	46	95
Schwarzenberg	13	14	16	12	10	8	4	12
Udligenswil	20	16	20	18	17	8	10	18
Vitznau	15	20	21	25	22	10	12	22
Weggis	50	47	56	62	70	31	35	66
<b>Total</b>	<b>1'384</b>	<b>1'379</b>	<b>1'401</b>	<b>1'420</b>	<b>1'443</b>	<b>789</b>	<b>621</b>	<b>1'410</b>

## Arbeitslose nach Wahlkreis und Gemeinde

### Kanton Luzern

	Sep 2022	Okt 2022	Nov 2022	Dez 2022	Jan 2023	Feb 2023		
						Männer	Frauen	Total
<b>Gesamt</b>	<b>2'639</b>	<b>2'642</b>	<b>2'714</b>	<b>2'948</b>	<b>3'117</b>	<b>1'780</b>	<b>1'284</b>	<b>3'064</b>

### Wahlkreis Luzern-Stadt

	Sep 2022	Okt 2022	Nov 2022	Dez 2022	Jan 2023	Feb 2023		
						Männer	Frauen	Total
<b>Luzern</b>	<b>650</b>	<b>687</b>	<b>716</b>	<b>759</b>	<b>787</b>	<b>462</b>	<b>344</b>	<b>806</b>

### Wahlkreis Luzern-Land

	Sep 2022	Okt 2022	Nov 2022	Dez 2022	Jan 2023	Feb 2023		
						Männer	Frauen	Total
Adligenswil	34	34	33	33	35	17	16	33
Buchrain	43	46	53	49	50	28	17	45
Dierikon	12	14	17	17	15	10	7	17
Ebikon	120	108	113	106	111	76	37	113
Gisikon	12	14	15	20	23	11	9	20
Greppen	8	6	9	10	12	7	6	13
Honau	0	2	1	3	2	2	1	3
Horw	87	89	97	108	104	49	41	90
Kriens	210	207	203	227	247	144	102	246
Malters	33	33	32	33	34	15	18	33
Meggen	40	45	48	45	47	31	21	52
Meierskappel	11	9	6	9	11	6	5	11
Root	38	39	46	56	59	28	21	49
Schwarzenberg	5	8	8	10	5	5	1	6
Udligenswil	13	9	9	7	9	4	5	9
Vitznau	10	9	10	14	14	8	7	15
Weggis	27	25	30	39	39	20	22	42
<b>Total</b>	<b>703</b>	<b>697</b>	<b>730</b>	<b>786</b>	<b>817</b>	<b>461</b>	<b>336</b>	<b>797</b>

## Langzeitarbeitslose nach Wahlkreis und Gemeinde

### Kanton Luzern

	Sep 2022	Okt 2022	Nov 2022	Dez 2022	Jan 2023	Feb 2023		
						Männer	Frauen	Total
<b>Gesamt</b>	<b>425</b>	<b>410</b>	<b>394</b>	<b>355</b>	<b>353</b>	<b>213</b>	<b>127</b>	<b>340</b>

### Wahlkreis Luzern-Stadt

	Sep 2022	Okt 2022	Nov 2022	Dez 2022	Jan 2023	Feb 2023		
						Männer	Frauen	Total
<b>Luzern</b>	<b>102</b>	<b>97</b>	<b>94</b>	<b>87</b>	<b>79</b>	<b>50</b>	<b>33</b>	<b>83</b>

### Wahlkreis Luzern-Land

	Sep 2022	Okt 2022	Nov 2022	Dez 2022	Jan 2023	Feb 2023		
						Männer	Frauen	Total
Adligenswil	2	3	3	4	4	1	3	4
Buchrain	6	10	9	8	11	5	1	6
Dierikon	0	1	1	1	0	0	0	0
Ebikon	18	17	16	12	15	9	3	12
Gisikon	2	3	3	3	3	1	2	3
Greppen	2	2	3	2	2	1	1	2
Honau	0	0	0	0	0	0	0	0
Horw	12	11	14	11	7	3	5	8
Kriens	19	27	27	23	21	14	7	21
Malters	5	5	6	6	4	3	2	5
Meggen	6	7	5	5	3	2	1	3
Meierskappel	0	0	0	0	1	1	0	1
Root	2	2	1	3	2	5	1	6
Schwarzenberg	1	1	1	1	0	0	0	0
Udligenswil	0	0	0	1	1	0	1	1
Vitznau	3	3	3	2	2	1	1	2
Weggis	7	6	6	4	3	2	2	4
<b>Total</b>	<b>85</b>	<b>98</b>	<b>98</b>	<b>86</b>	<b>79</b>	<b>48</b>	<b>30</b>	<b>78</b>

### Stellensuchende Wahlkreis Hochdorf

	Sep 2022	Okt 2022	Nov 2022	Dez 2022	Jan 2023
Aesch	16	20	20	15	13
Ballwil	25	24	20	24	20
Emmen	788	778	789	829	858
Ermensee	7	7	10	11	11
Eschenbach	38	37	38	39	38
Hitzkirch	70	72	70	74	74
Hochdorf	127	125	127	133	135
Hohenrain	13	16	16	18	18
Inwil	39	38	39	35	35
Rain	22	19	24	23	23
Römerswil	8	8	6	8	10
Rothenburg	80	81	82	86	87
Schongau	10	11	10	9	8
<b>Total</b>	<b>1'243</b>	<b>1'236</b>	<b>1'251</b>	<b>1'304</b>	<b>1'330</b>

Feb 2023		
Männer	Frauen	Total
5	7	12
10	11	21
479	361	840
7	7	14
18	14	32
35	33	68
83	53	136
9	10	19
13	20	33
9	14	23
6	2	8
48	39	87
4	6	10
<b>726</b>	<b>577</b>	<b>1'303</b>

### Stellensuchende Wahlkreis Sursee

	Sep 2022	Okt 2022	Nov 2022	Dez 2022	Jan 2023
Beromünster	60	62	54	54	56
Büron	48	48	50	45	46
Buttisholz	17	18	19	17	15
Eich	12	13	15	14	15
Geuensee	32	37	38	40	42
Grosswangen	19	22	21	21	26
Hildisrieden	19	21	19	20	18
Knutwil	21	20	18	15	15
Mauensee	3	3	5	5	6
Neuenkirch	60	57	62	68	66
Nottwil	43	45	54	49	49
Oberkirch	31	31	34	31	26
Rickenbach	38	38	42	39	39
Ruswil	56	52	55	54	62
Schenkon	25	26	24	23	21
Schlierbach	2	2	5	5	7
Sempach	16	17	15	19	17
Sursee	120	117	120	125	116
Triengen	61	57	57	60	72
<b>Total</b>	<b>683</b>	<b>686</b>	<b>707</b>	<b>704</b>	<b>714</b>

Feb 2023		
Männer	Frauen	Total
34	19	53
22	24	46
11	6	17
9	5	14
25	19	44
10	15	25
7	10	17
10	7	17
3	1	4
34	35	69
21	23	44
12	10	22
21	19	40
37	21	58
10	10	20
4	1	5
13	6	19
62	48	110
37	35	72
<b>382</b>	<b>314</b>	<b>696</b>

### Arbeitslose Wahlkreis Hochdorf

	Sep 2022	Okt 2022	Nov 2022	Dez 2022	Jan 2023	Feb 2023		
						Männer	Frauen	Total
Aesch	5	10	11	8	7	3	3	6
Ballwil	18	18	13	17	12	5	4	9
Emmen	393	371	365	413	460	269	178	447
Ermensee	5	4	5	6	6	2	6	8
Eschenbach	21	17	16	19	20	10	8	18
Hitzkirch	33	36	38	43	45	20	18	38
Hochdorf	62	55	59	68	82	56	25	81
Hohenrain	4	5	4	7	7	3	4	7
Inwil	18	18	15	18	18	8	12	20
Rain	11	10	10	14	13	7	8	15
Römerswil	4	3	1	2	3	1	1	2
Rothenburg	38	43	41	45	44	28	18	46
Schongau	4	4	4	2	3	2	2	4
<b>Total</b>	<b>616</b>	<b>594</b>	<b>582</b>	<b>662</b>	<b>720</b>	<b>414</b>	<b>287</b>	<b>701</b>

### Arbeitslose Wahlkreis Sursee

	Sep 2022	Okt 2022	Nov 2022	Dez 2022	Jan 2023	Feb 2023		
						Männer	Frauen	Total
Beromünster	39	40	39	36	33	23	11	34
Büron	22	23	23	25	26	14	9	23
Buttisholz	9	9	12	9	10	8	3	11
Eich	8	9	11	9	10	5	3	8
Geuensee	20	18	22	23	24	16	9	25
Grosswangen	9	13	11	12	15	5	7	12
Hildisrieden	7	7	9	8	11	6	4	10
Knutwil	9	11	9	9	8	3	4	7
Mauensee	1	0	2	2	3	2	1	3
Neuenkirch	26	25	30	33	30	21	12	33
Nottwil	18	12	20	21	22	11	11	22
Oberkirch	16	21	20	20	15	9	3	12
Rickenbach	14	18	16	17	22	14	11	25
Ruswil	34	30	27	28	36	17	11	28
Schenkon	10	9	8	11	12	6	4	10
Schlierbach	1	2	3	1	5	3	1	4
Sempach	7	8	10	8	5	4	3	7
Sursee	44	53	47	55	55	35	19	54
Triengen	25	25	28	39	43	26	18	44
<b>Total</b>	<b>319</b>	<b>333</b>	<b>347</b>	<b>366</b>	<b>385</b>	<b>228</b>	<b>144</b>	<b>372</b>



**Langzeitarbeitslose Wahlkreis Hochdorf**

	Sep 2022	Okt 2022	Nov 2022	Dez 2022	Jan 2023	Feb 2023		
						Männer	Frauen	Total
Aesch	2	2	1	1	2	1	1	2
Ballwil	5	5	3	3	2	1	0	1
Emmen	77	73	59	53	61	38	22	60
Ermensee	0	0	0	0	0	0	0	0
Eschenbach	2	2	3	2	3	1	1	2
Hitzkirch	6	5	7	8	9	6	2	8
Hochdorf	14	9	11	9	15	7	5	12
Hohenrain	1	1	1	1	1	0	1	1
Inwil	1	3	2	2	3	1	3	4
Rain	3	1	1	1	3	1	2	3
Römerswil	1	1	1	1	1	0	0	0
Rothenburg	5	5	6	5	5	5	1	6
Schongau	0	0	0	0	0	0	0	0
<b>Total</b>	<b>117</b>	<b>107</b>	<b>95</b>	<b>86</b>	<b>105</b>	<b>61</b>	<b>38</b>	<b>99</b>

**Langzeitarbeitslose Wahlkreis Sursee**

	Sep 2022	Okt 2022	Nov 2022	Dez 2022	Jan 2023	Feb 2023		
						Männer	Frauen	Total
Beromünster	6	6	5	5	4	4	0	4
Büron	8	6	4	4	3	4	1	5
Buttisholz	2	3	3	2	2	2	0	2
Eich	2	2	2	2	2	2	1	3
Geuensee	3	4	5	5	4	2	1	3
Grosswangen	1	1	0	0	0	0	0	0
Hildisrieden	0	0	0	1	3	1	1	2
Knutwil	0	0	1	1	1	1	0	1
Mauensee	0	0	0	0	0	0	0	0
Neuenkirch	4	5	5	5	3	3	0	3
Nottwil	5	3	4	3	2	1	1	2
Oberkirch	5	4	5	5	2	1	0	1
Rickenbach	4	4	3	3	1	1	1	2
Ruswil	9	7	6	4	5	4	2	6
Schenkon	3	2	1	1	1	1	0	1
Schlierbach	0	1	1	1	1	1	0	1
Sempach	1	0	1	0	0	0	0	0
Sursee	11	11	11	6	7	3	2	5
Triengen	7	5	7	8	7	3	2	5
<b>Total</b>	<b>71</b>	<b>64</b>	<b>64</b>	<b>56</b>	<b>48</b>	<b>34</b>	<b>12</b>	<b>46</b>

### Stellensuchende Wahlkreis Entlebuch

	Sep 2022	Okt 2022	Nov 2022	Dez 2022	Jan 2023
Doppleschwand	5	6	6	5	5
Entlebuch	9	9	6	10	13
Escholzmatt-Marbach	17	15	15	16	18
Flühli	5	7	8	6	6
Hasle	6	5	5	6	5
Romoos	3	4	4	4	3
Schüpfheim	18	15	18	21	16
Werthenstein	21	23	21	23	25
Wolhusen	51	56	54	59	62
<b>Total</b>	<b>135</b>	<b>140</b>	<b>137</b>	<b>150</b>	<b>153</b>

Feb 2023		
Männer	Frauen	Total
3	3	6
7	7	14
9	5	14
3	3	6
2	2	4
2	2	4
8	8	16
17	8	25
36	25	61
<b>87</b>	<b>63</b>	<b>150</b>

### Stellensuchende Wahlkreis Willisau

	Sep 2022	Okt 2022	Nov 2022	Dez 2022	Jan 2023
Alberswil	2	4	5	4	8
Altbüron	11	13	12	11	10
Altishofen	12	13	14	12	11
Dagmersellen	55	59	53	48	48
Egolzwil	16	18	20	18	15
Ettiswil	13	15	18	16	20
Fischbach	3	3	2	4	5
Grossdietwil	11	10	12	11	11
Hergiswil	4	3	5	5	4
Luthern	9	4	5	6	4
Menznau	27	24	27	30	27
Nebikon	38	38	36	43	43
Pfaffnau	25	23	27	30	30
Reiden	120	120	124	127	130
Roggliwil	7	8	5	6	7
Schötz	46	42	46	46	49
Ufhusen	5	7	5	4	5
Wauwil	26	26	29	32	26
Wikon	30	26	28	30	29
Willisau	67	70	70	70	69
Zell	16	18	20	20	22
<b>Total</b>	<b>543</b>	<b>544</b>	<b>563</b>	<b>573</b>	<b>573</b>

Feb 2023		
Männer	Frauen	Total
3	4	7
5	6	11
5	10	15
26	25	51
8	7	15
11	10	21
1	0	1
7	3	10
3	0	3
3	1	4
16	13	29
19	23	42
18	11	29
67	62	129
1	6	7
23	25	48
7	0	7
16	8	24
19	9	28
28	35	63
15	6	21
<b>301</b>	<b>264</b>	<b>565</b>

**Arbeitslose Wahlkreis Entlebuch**

	Sep 2022	Okt 2022	Nov 2022	Dez 2022	Jan 2023	Feb 2023		
						Männer	Frauen	Total
Doppleschwand	3	2	4	4	3	1	2	3
Entlebuch	5	3	1	7	8	5	4	9
Escholzmatt-Marbach	9	7	9	7	10	6	1	7
Flühli	2	3	5	3	4	2	2	4
Hasle	4	3	3	4	1	0	1	1
Romoos	1	1	2	1	2	2	0	2
Schüpfheim	13	10	11	15	10	4	8	12
Werthenstein	4	6	7	5	10	6	2	8
Wolhusen	33	37	31	34	34	25	16	41
<b>Total</b>	<b>74</b>	<b>72</b>	<b>73</b>	<b>80</b>	<b>82</b>	<b>51</b>	<b>36</b>	<b>87</b>

**Arbeitslose Wahlkreis Willisau**

	Sep 2022	Okt 2022	Nov 2022	Dez 2022	Jan 2023	Feb 2023		
						Männer	Frauen	Total
Alberswil	1	2	3	3	5	1	1	2
Altbüron	7	10	9	5	5	2	2	4
Altishofen	5	5	6	5	5	3	4	7
Dagmersellen	25	23	18	16	24	12	13	25
Egolzwil	8	10	11	10	9	5	3	8
Ettiswil	6	7	10	9	11	6	5	11
Fischbach	0	1	0	2	2	0	0	0
Grossdietwil	8	7	6	6	6	5	2	7
Hergiswil	2	1	3	3	3	1	0	1
Luthern	4	1	2	2	2	1	1	2
Menznau	15	15	15	20	19	5	9	14
Nebikon	19	20	20	23	24	8	15	23
Pfaffnau	14	11	11	13	22	12	7	19
Reiden	63	48	50	62	69	36	29	65
Roggliwil	3	5	2	4	4	1	3	4
Schötz	18	19	28	25	34	15	16	31
Ufhusen	1	3	4	3	4	5	0	5
Wauwil	16	15	16	17	12	7	2	9
Wikon	17	12	11	14	13	11	3	14
Willisau	36	35	31	40	37	18	16	34
Zell	9	9	10	13	16	10	6	16
<b>Total</b>	<b>277</b>	<b>259</b>	<b>266</b>	<b>295</b>	<b>326</b>	<b>164</b>	<b>137</b>	<b>301</b>

### Langzeitarbeitslose Wahlkreis Entlebuch

	Sep 2022	Okt 2022	Nov 2022	Dez 2022	Jan 2023	Feb 2023		
						Männer	Frauen	Total
Doppleschwand	0	0	0	0	0	0	0	0
Entlebuch	0	0	0	0	0	0	0	0
Escholzmatt-Marbach	1	1	1	1	1	0	1	1
Flühli	0	0	0	0	0	0	0	0
Hasle	1	1	2	2	0	0	0	0
Romoos	0	0	0	0	0	0	0	0
Schüpfheim	0	0	0	0	0	0	0	0
Werthenstein	0	0	0	0	1	1	0	1
Wolhusen	3	3	2	3	3	1	0	1
<b>Total</b>	<b>5</b>	<b>5</b>	<b>5</b>	<b>6</b>	<b>5</b>	<b>3</b>	<b>0</b>	<b>3</b>

### Langzeitarbeitslose Wahlkreis Willisau

	Sep 2022	Okt 2022	Nov 2022	Dez 2022	Jan 2023	Feb 2023		
						Männer	Frauen	Total
Alberswil	0	0	0	0	0	0	0	0
Altbüron	1	1	1	0	0	1	0	1
Altishofen	1	1	1	1	1	1	0	1
Dagmersellen	1	1	1	0	1	0	1	1
Egolzwil	3	2	2	2	2	1	0	1
Ettiswil	1	1	0	1	1	1	0	1
Fischbach	0	0	0	0	0	0	0	0
Grossdietwil	0	0	0	0	1	1	0	1
Hergiswil	0	0	0	0	0	0	0	0
Luthern	0	0	0	0	1	0	0	0
Menznau	3	4	2	2	1	2	0	2
Nebikon	4	4	4	3	3	1	2	3
Pfaffnau	1	1	1	1	2	2	0	2
Reiden	10	7	6	8	11	3	4	7
Roggliwil	1	1	1	1	0	0	0	0
Schötz	5	5	6	4	3	2	1	3
Ufhusen	0	0	0	0	0	0	0	0
Wauwil	4	3	5	5	3	1	1	2
Wikon	2	1	2	1	1	0	1	1
Willisau	6	5	4	4	4	0	4	4
Zell	2	2	2	1	2	1	0	1
<b>Total</b>	<b>45</b>	<b>39</b>	<b>38</b>	<b>34</b>	<b>37</b>	<b>17</b>	<b>14</b>	<b>31</b>

## Aussteuerungen

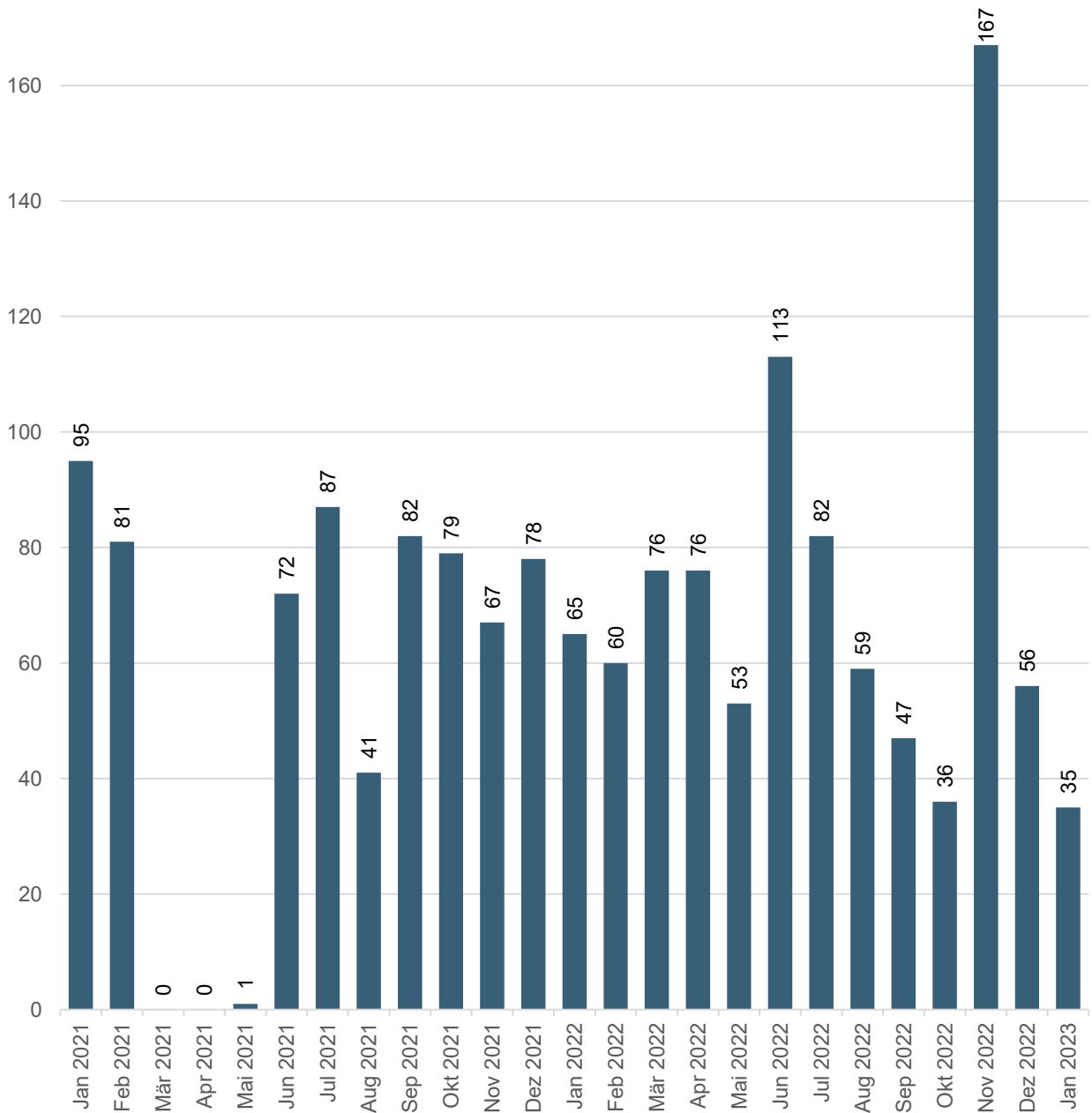

Bei den Ausgesteuerten handelt es sich um Personen, die entweder ihren Höchstanspruch auf Taggelder ausgeschöpft haben, oder deren Anspruch auf Arbeitslosentaggelder nach Ablauf der zweijährigen Rahmenfrist erloschen ist und die anschliessend keine neue Rahmenfrist eröffnen können.

Die Aussteuerung erfolgt in dem Monat, in dem das letzte Taggeld bezogen worden ist.

Um Aussteuerungen in Folge des Coronavirus zu vermeiden, haben gem. bundesrätlichen Beschluss vom 25. März 2020, alle anspruchsberechtigten Personen maximal 120 zusätzlichen Taggelder erhalten.



## Kurzarbeit Arbeitslosenkasse 03: Luzern

[\[Link zum Thema\]](#)

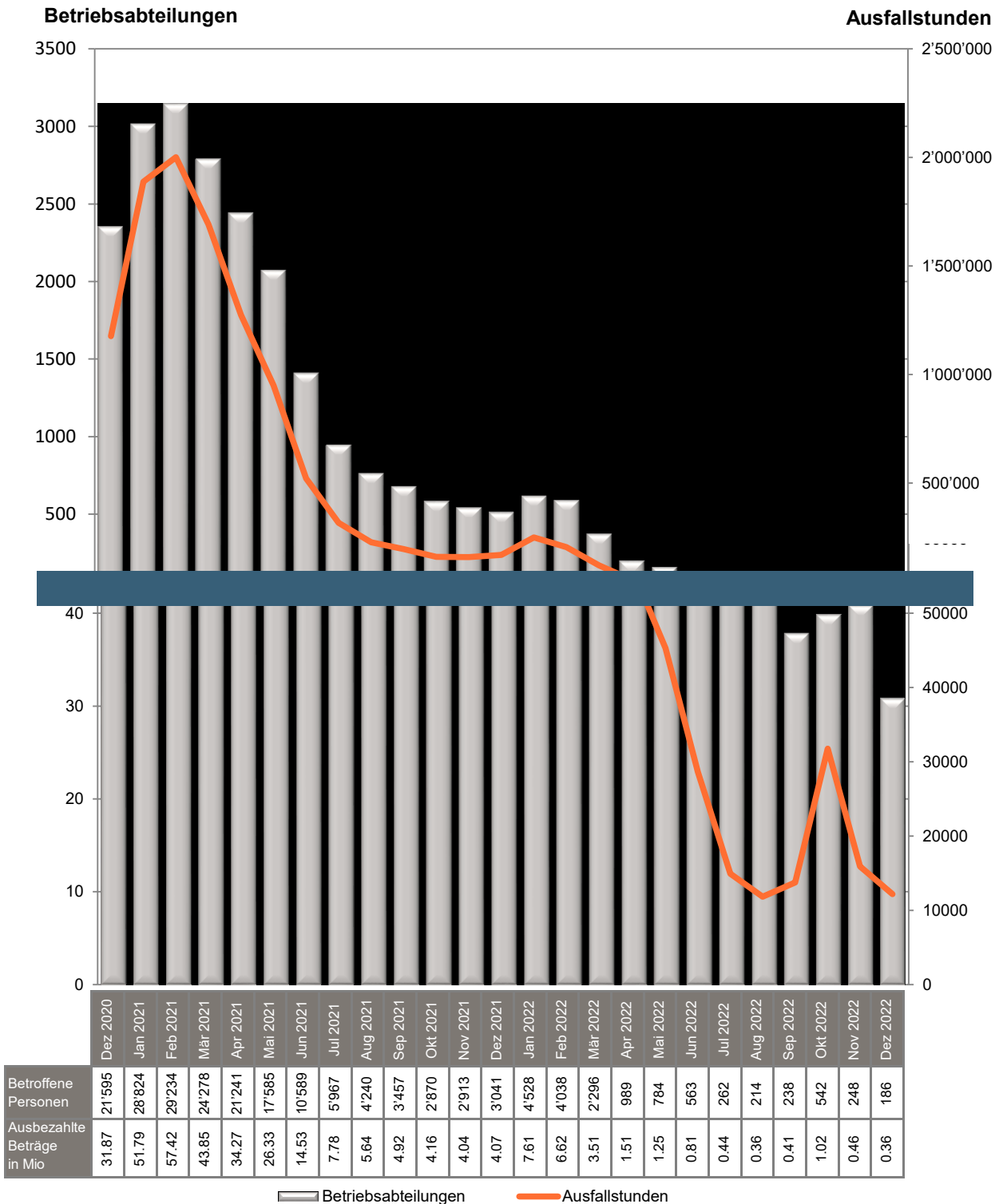

Unter Kurzarbeit versteht man eine vorübergehende Kürzung der Arbeitszeit oder eine vollständige temporäre Betriebseinstellung mit entsprechender Lohnkürzung, wobei das Arbeitsverhältnis weiter dauert.

Infolge des Coronavirus sind die Zahlen im März 2020 extrem angestiegen. Um die Werte grafisch darstellen zu können wurden die Y-Achsen unterbrochen.

# Langzeitentwicklungen im Arbeitsmarkt

## Stellensuchende und Arbeitslose

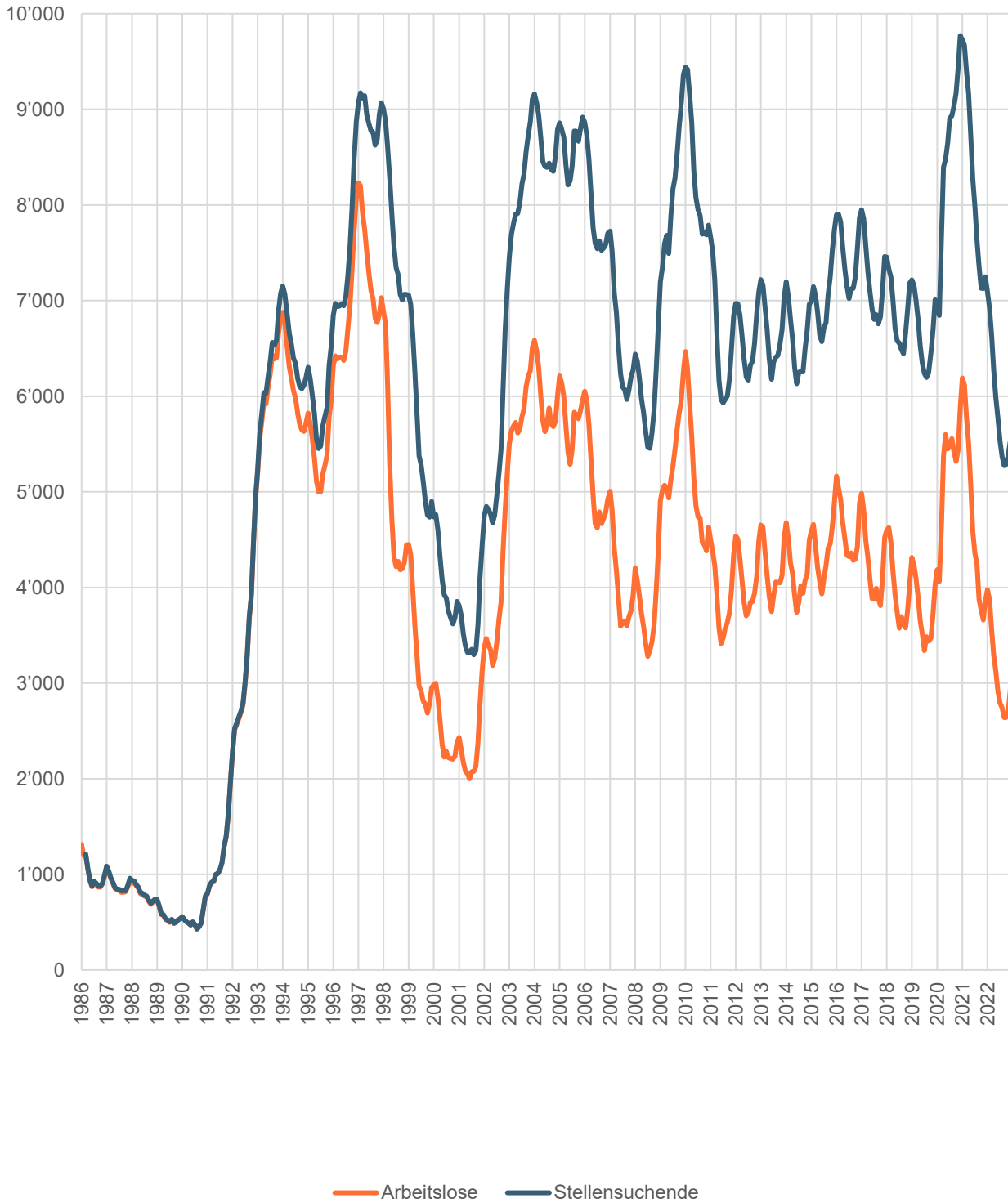

## Arbeitslose Schweizer und Ausländer

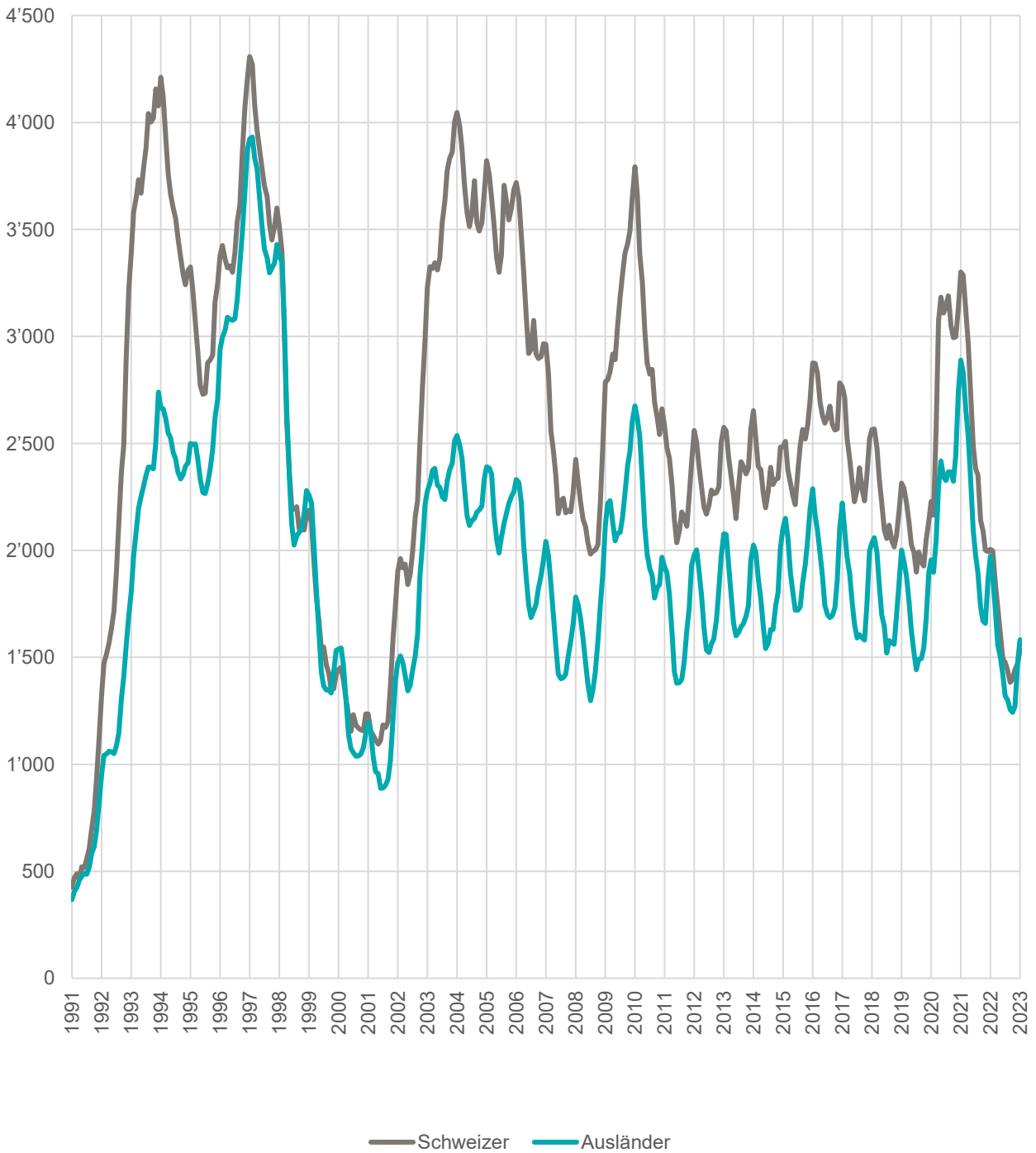

# Arbeitsbedingungen

[\[Link zum Thema\]](#)

## Kennzahlen im Überblick

Beschreibung	Aktuell Feb 2023	Vorjahr Feb 2022	Kumuliert 2023
Planbegutachtungen / -genehmigungen für gewerbliche und industrielle Bauprojekte	78	79	136
Arbeitszeitgesuche für vorübergehende Nacht- oder Sonntagsarbeit	31	39	61
Meldungen Schwarzarbeit	47	53	95
Meldungen von Dienstleistungserbringern aus der EU	2'111	1'755	4'213

### Meldungen Schwarzarbeit

Verdachtsmomente und Hinweise auf mögliche Schwarzarbeit können von Privatpersonen, Firmen und Amtsstellen gemeldet werden. Dabei ist es unerheblich ob der Verdacht schon erhärtet ist oder nur einzelne Hinweise vorhanden sind.

Als Schwarzarbeit werden Verstösse von erwerbstätigen Personen gegen die Melde- und Bewilligungspflichten gemäss Sozialversicherungs-, Ausländer- und Quellensteuerrecht bezeichnet.

### Meldungen von Dienstleistungserbringern aus der EU

Die Meldungen von Dienstleistungserbringern umfassen Einsätze von EU/EFTA-Bürgern bis max. 90 Kalendertage pro Person und Kalenderjahr in der Schweiz.

## Entwicklungen

### Planbegutachtungen / -genehmigungen

[\[Link zum Thema\]](#)

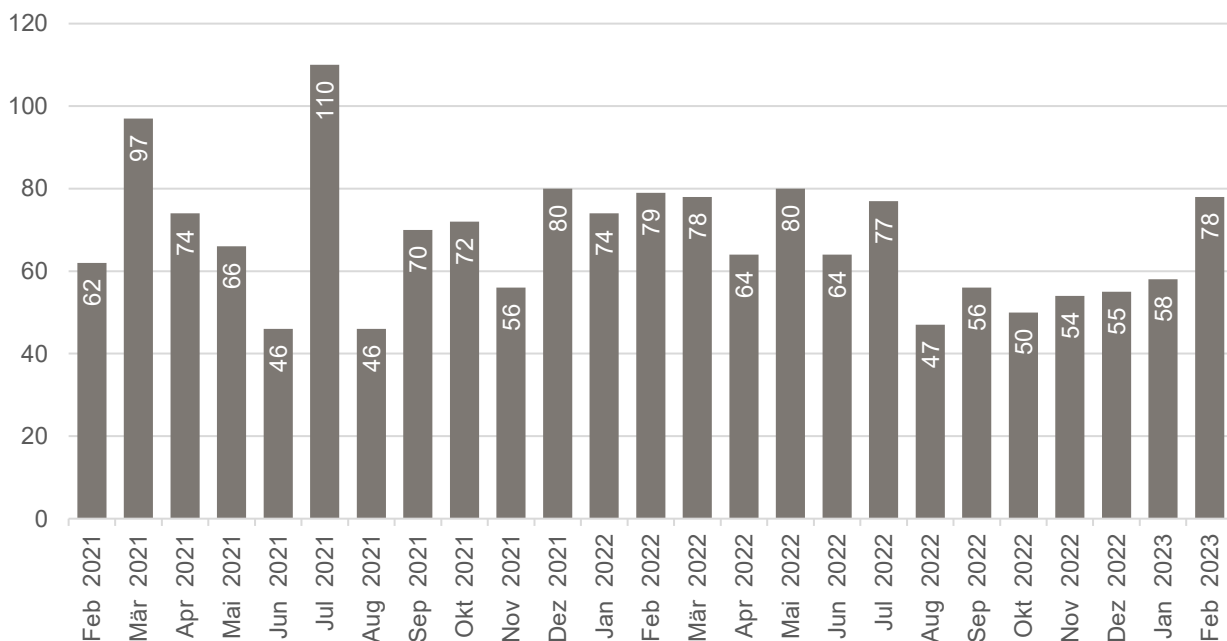

## Arbeitszeitgesuche

[\[Link zum Thema\]](#)

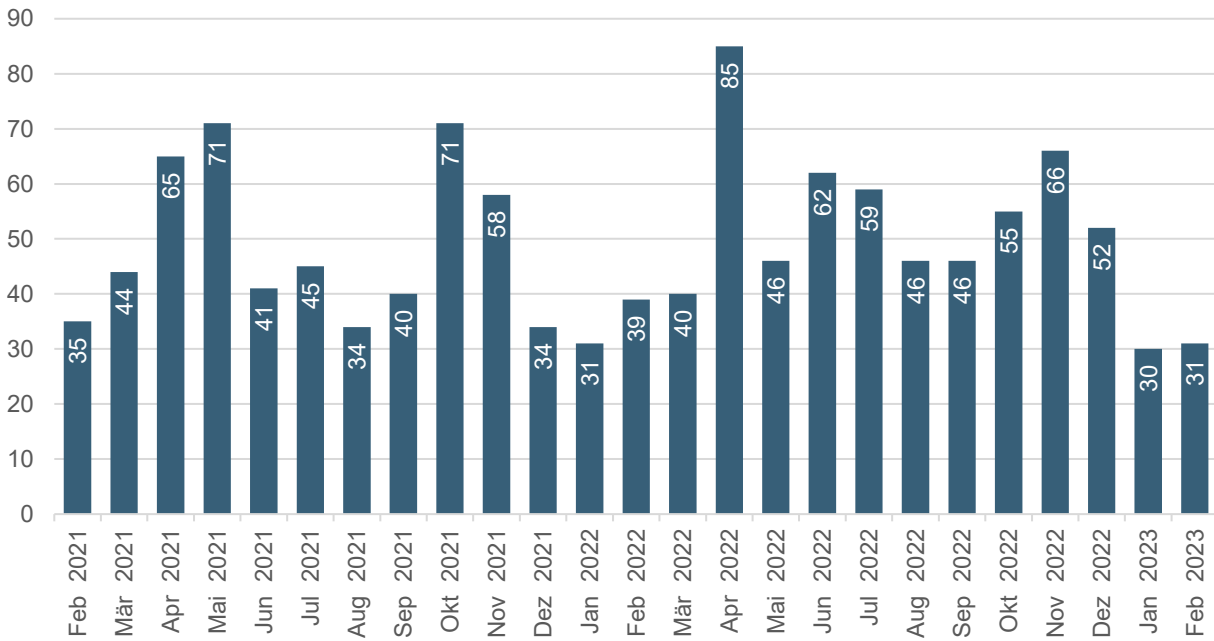

## Schwarzarbeit

[\[Link zum Thema\]](#)

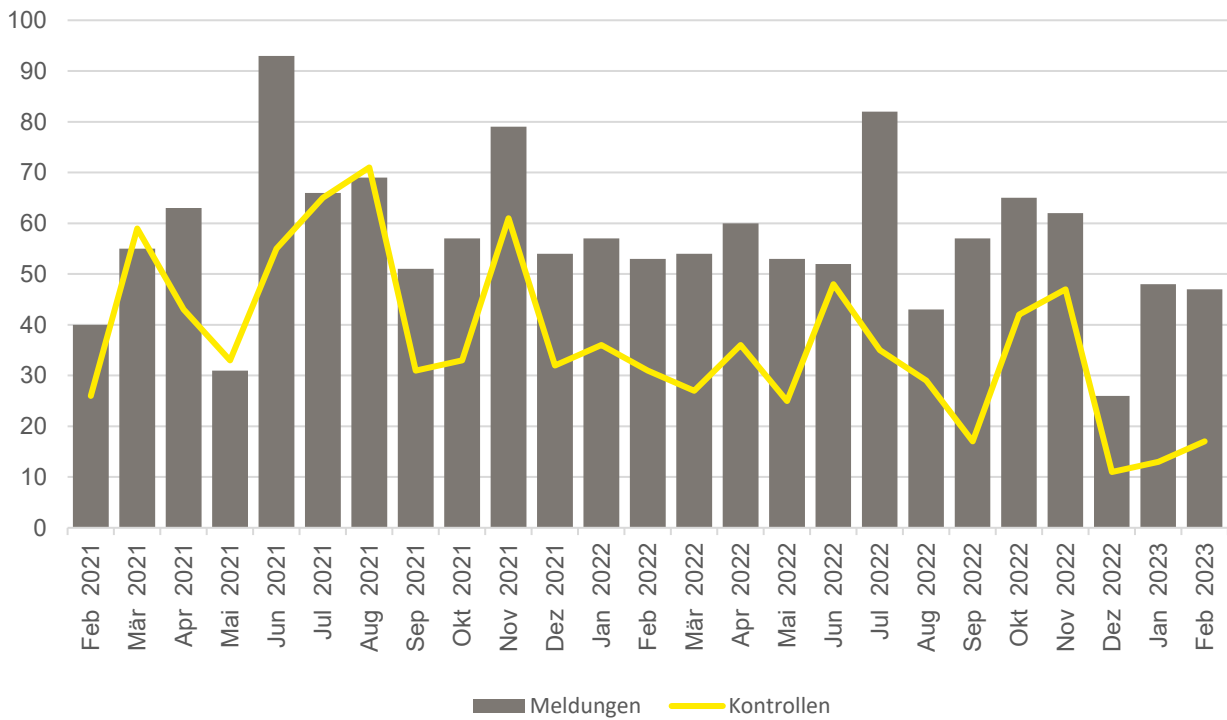

## Dienstleistungserbringer aus der EU

[\[Link zum Thema\]](#)

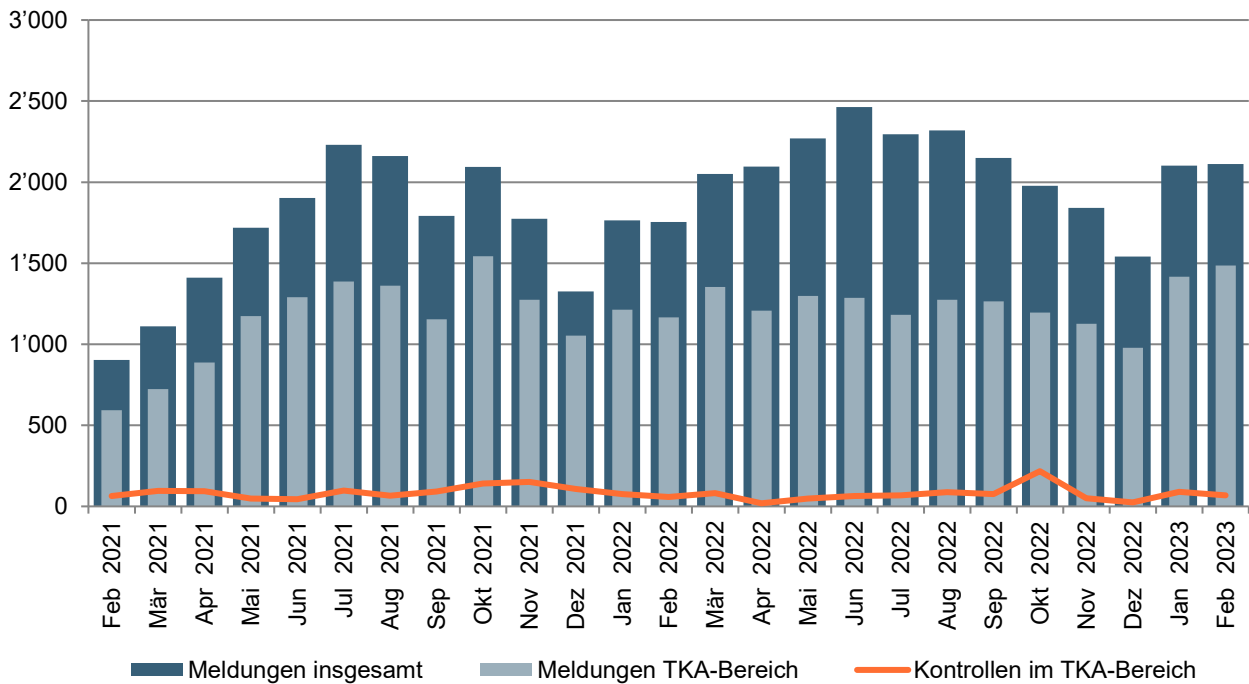

### TKA

Tripartite Kommission Arbeitsmarkt

#### Zuständigkeitsbereich der TKA

Die TKA ist unter anderem zuständig für die Kontrollen der Lohn- und Arbeitsbedingungen von Dienstleistern aus der EU, welche in Branchen ohne allgemein verbindlich erklärten Gesamtarbeitsvertrag tätig sind.

Eine durchgeführte Kontrolle kann mehrere Personen umfassen.

#### Hinweis

Aufgrund einer Änderung der Kontrollererfassung fielen die Anzahl Kontrollen im TKA-Bereich im Mai und Juni 2022 tiefer aus als gewohnt.

# Erläuterungen & Definitionen

## Arbeitsmarkt

<b>Stellensuchende</b>	Alle arbeitslosen und nichtarbeitslosen Personen, welche bei einem Regionalen Arbeitsvermittlungszentrum (RAV) registriert sind und eine Stelle suchen.
<b>Arbeitslose</b>	Personen, welche bei einem Regionalen Arbeitsvermittlungszentrum (RAV) registriert sind, keine Stelle haben und <u>per sofort vermittelbar</u> sind. Dabei ist unerheblich, ob diese Personen eine Arbeitslosenentschädigung beziehen oder nicht. Ganzarbeitslose suchen eine Vollzeitstelle; teilweise Arbeitslose eine Teilzeitstelle.
<b>Nichtarbeitslose Stellensuchende</b>	Personen, die bei einem Regionalen Arbeitsvermittlungszentrum (RAV) registriert, jedoch im Unterschied zu den Arbeitslosen entweder nicht sofort vermittelbar sind oder aber über eine Arbeit verfügen. Die registrierten nichtarbeitslosen Stellensuchenden entsprechen der Differenz zwischen dem Total der registrierten Stellensuchenden und den Arbeitslosen. Als Kategorien der registrierten nichtarbeitslosen Stellensuchenden werden die Anzahl Personen in Programmen zur vorübergehenden Beschäftigung, in Umschulung oder Weiterbildung, im Zwischenverdienst sowie Übrige ausgewiesen.
<b>Programme zur vorübergehenden Beschäftigung (PvB)</b>	Von der Arbeitslosenversicherung finanzierte Programme mit dem Zweck, die berufliche Eingliederung bzw. Wiedereingliederung der Versicherten zu erleichtern. Sie ermöglichen den Teilnehmenden, ihre beruflichen Qualifikationen zu erhalten und neue Fähigkeiten zu fördern. Die vorübergehende Beschäftigung kann auch im Rahmen von Berufspraktika in Unternehmen und in der Verwaltung oder in Motivationssemestern für Schulabgänger erfolgen.
<b>Umschulung / Weiterbildung</b>	Umschulungs- und Weiterbildungsmaßnahmen (Kurse) bezwecken die rasche und wesentliche Verbesserung der Vermittlungsfähigkeit einer versicherten Person auf dem Arbeitsmarkt. Die Massnahme kann auch als Ausbildungspraktikum bei einer Unternehmung oder im Rahmen einer Übungsfirma erfolgen.
<b>Zwischenverdienst</b>	Als Zwischenverdienst gilt jedes Einkommen aus selbständiger oder unselbständiger Erwerbstätigkeit, das ein Bezüger von Arbeitslosenentschädigung zur Vermeidung oder Verringerung der Arbeitslosigkeit in der Bezugsperiode erzielt.
<b>Übrige nichtarbeitslose Stellensuchende</b>	Dazu gehören Personen mit Einarbeitungszuschüssen, mit Pendler- und Wochen-aufenthalterbeiträgen, mit Leistungen zur Förderung der selbständigen Erwerbstätigkeit sowie Personen, die wegen Krankheit/Unfall, Militärdienst oder aus anderen Gründen nicht sofort vermittelbar sind und Personen während der Kündigungsfrist.
<b>Vermittlungsfähigkeit</b>	Der Arbeitslose ist vermittlungsfähig, wenn er bereit, in der Lage und berechtigt ist, eine zumutbare Arbeit anzunehmen.
<b>Bestände</b>	Anzahl am Stichtag. Als Stichtag gilt der letzte Tag des Monats.
<b>Zugänge / Abgänge</b>	Zugänge bezeichnen die Summe der Neuanmeldungen in den Erwerbsstatus ‚arbeitslos‘ plus die Mutationen von ‚nichtarbeitslos‘ auf ‚arbeitslos‘. Entsprechend setzen sich die Abgänge zusammen aus den Abmeldungen der Arbeitslosen und den Mutationen von ‚arbeitslos‘ auf ‚nichtarbeitslos‘.
<b>Stellensuchendenquote</b>	Die Stellensuchendenquote errechnet sich aus der Division "Anzahl stellensuchende Personen" am Stichtag geteilt durch die Anzahl der Erwerbspersonen. (LU: 229'730 Erwerbspersonen; CH: 4'597'259 gemäss SE Pooling 2018_2020)
<b>Arbeitslosenquote</b>	Die Arbeitslosenquote errechnet sich aus der Division "Anzahl arbeitslose Personen" am Stichtag geteilt durch die Anzahl der Erwerbspersonen. (LU: 229'730 Erwerbspersonen; CH: 4'597'259 gemäss SE Pooling 2018_2020)
<b>Jugendarbeitslose</b>	Arbeitslose Personen im Alter von 15 - 24 Jahren.
<b>Langzeitarbeitslose</b>	Personen, die seit über einem Jahr arbeitslos sind.
<b>Schutzstatus S</b>	Mit dem Schutzstatus S kann einer bestimmten Personengruppe für die Dauer einer schweren Gefährdung, insbesondere während eines Krieges, kollektiv Schutz gewährt werden. Das Aufenthaltsrecht in der Schweiz ist auf ein Jahr befristet, kann aber verlängert werden. Der Status S ermöglicht es den Schutzbedürftigen auch, Familienangehörige nachzuziehen. Er entspricht weitgehend jener Lösung, welche die EU-Mitgliedstaaten beschlossen haben.

<p><b>Aussteuerung</b></p>	<p>Bei den Ausgesteuerten handelt es sich um Personen, die entweder ihren Höchstanspruch auf Taggelder ausgeschöpft haben, oder deren Anspruch auf Arbeitslosentaggelder nach Ablauf der zweijährigen Rahmenfrist erloschen ist, und die anschliessend keine neue Rahmenfrist eröffnen können.</p> <p>Die Aussteuerung erfolgt in dem Monat, in dem das letzte Taggeld bezogen worden ist.</p> <p>Aus praktischen Gründen, die mit den Auszahlungen im Zusammenhang stehen, sind die Daten erst nach einer Frist von zwei Monaten verfügbar.</p>
<p><b>Kurzarbeit</b></p>	<p>Unter Kurzarbeit versteht man eine vorübergehende Kürzung der Arbeitszeit oder eine vollständige temporäre Betriebseinstellung mit entsprechender Lohnkürzung, wobei das Arbeitsverhältnis weiter dauert.</p> <p>Ebenfalls als solche berücksichtigt werden Arbeitsausfälle als Folge behördlicher Massnahmen oder anderer nicht vom Arbeitgeber zu vertretender Umstände. Im Einzelfall kann auch eine einzelne Betriebsabteilung einem Betrieb gleichgestellt werden.</p> <p>Die Einführung von Kurzarbeit in einem Betrieb soll vorübergehende Beschäftigungseinbrüche ausgleichen und die Arbeitsplätze erhalten. Die Kurzarbeitsentschädigung bietet somit den Unternehmern eine Alternative zu Entlassungen.</p> <p>Statistisch erfasst wird die <u>abgerechnete und ausbezahlte Kurzarbeit</u>. Aus praktischen Gründen, die mit den Auszahlungen im Zusammenhang stehen, sind die Daten erst nach einer Frist von zwei Monaten verfügbar.</p>

## Arbeitsbedingungen

<p><b>Vorübergehende Nacht- oder Sonntagsarbeit</b></p>	<p>Als vorübergehende Nachtarbeit gelten sporadisch oder periodisch wiederkehrende Einsätze von nicht mehr als drei Monaten pro Betrieb und Kalenderjahr oder zeitlich befristete Einsätze mit einmaligem Charakter bis zu sechs Monaten.</p> <p>Als vorübergehende Sonntagsarbeit gelten sporadisch vorkommende Einsätze von nicht mehr als sechs Sonntagen pro Betrieb und Kalenderjahr oder zeitlich befristete Einsätze mit einmaligem Charakter bis zu drei Monaten.</p> <p>Die Beurteilung von Gesuchen für dauernde oder regelmässig wiederkehrende Nacht- bzw. Sonntagsarbeit liegt beim Staatssekretariat für Wirtschaft SECO. Diese sind in der vorliegenden Statistik nicht berücksichtigt.</p>
<p><b>Meldungen von Dienstleistungserbringern aus der EU</b></p>	<p>Zum Schutz gegen Lohn- und Sozialdumping wurde - als eine der flankierenden Massnahmen (FlAM) zur Personenfreizügigkeit zwischen der Schweiz und der Europäischen Union - eine Meldepflicht eingeführt.</p> <p>Einsätze von EU/EFTA-Bürgern von insgesamt max. 90 Kalendertagen pro Person und Kalenderjahr sind in der Schweiz somit meldepflichtig.</p> <p>Länger dauernde Einsätze benötigen eine ausländerrechtliche Bewilligung, welche durch das Amt für Migration erteilt wird.</p>
<p><b>Schwarzarbeitskontrollen</b></p>	<p>Als Schwarzarbeitskontrolle gilt die Überprüfung der Melde- und Bewilligungspflichten gemäss Sozialversicherungs-, Ausländer- und Quellensteuerrecht. Die Kontrollen werden durch die Kantonale Industrie- und Gewerbeaufsicht (KIGA) von WAS Wirtschaft Arbeit Soziales oder andere, direkt involvierte Behörden durchgeführt.</p> <p>Neben der direkten Durchführung von Betriebs- und Personenkontrollen koordiniert die KIGA auch offene Schwarzarbeitsfälle mit den anderen involvierten Behörden (z.B. Arbeitslosenversicherung, Ausgleichskasse, Dienststelle Steuern, Unfallversicherer, Polizei, Amt für Migration etc.).</p>



## Kontaktadresse



### WAS Wirtschaft Arbeit Soziales

wira Luzern  
Bürgenstrasse 12  
Postfach | 6002 Luzern  
[www.was-luzern.ch](http://www.was-luzern.ch)

### Bastian Gschwendtner

Data Scientist  
Telefon +41 41 209 09 92  
[bastian.gschwendtner@was-luzern.ch](mailto:bastian.gschwendtner@was-luzern.ch)

[\[Link zu nationalen Zahlen - SECO\]](#)



Amstat Mobile bietet Informationen zur aktuellen Lage und zur historischen Entwicklung des Arbeitsmarktes. Die App kann gratis heruntergeladen werden. Es fallen keine Gebühren bei Download oder durch die Nutzung an. Die Aktualisierung der Daten erfordert aber eine Datenverbindung, durch die gegebenenfalls Kosten entstehen können.

