



8140	57.230	0.03	+0.03▲	587.45	0.002%
4405	81.02	1.05	-2.09▼	158.037	1.581%
V17	62.985	2.07	+1.17▲	918.599	5.032%
7823	37.278	.14	+0.72▲	634.278	3.984%
3421	94.107	0.73	-0.51▼	538.01	2.416%
YT64	21.754	5.63	+3.16▲	682.36	0.657%
1897	13.361	1.32	-1.23▼	237.90	1.103%



Inhaltsverzeichnis

Arbeitsmarkt

Kennzahlen im Überblick	2
Struktur der Arbeitslosigkeit	
Stellensuchende	3
Arbeitslose nach Geschlecht und Pensum	4
Arbeitslose nach Nationalität	4
Arbeitslose nach Altersstruktur	5
Arbeitslose nach Dauer der bisher zurückgelegten Arbeitslosigkeit	5
Arbeitslose nach Berufshauptgruppen	6
Arbeitslose nach Ausbildungsstufen	6
Arbeitslose nach ausgeübter Funktion	7
Arbeitslose nach Wahlkreisen	8
Entwicklungen im Arbeitsmarkt	
Stellensuchende und Arbeitslose	9
Arbeitslosenquoten nach Altersgruppen	10
Jugendarbeitslosenquoten	10
Langzeitarbeitslosigkeit	11
Anteil Langzeitarbeitslose nach Altersgruppen	11
Arbeitslosenquoten nach Wahlkreisen	12
Arbeitslose nach Wahlkreis und Gemeinde	13-21
Aussteuerungen	22
Kurzarbeit	23
Langzeitentwicklungen im Arbeitsmarkt	
Stellensuchende und Arbeitslose	24
Arbeitslose Schweizer und Ausländer	25

Arbeitsbedingungen

Kennzahlen im Überblick	26
Entwicklungen	
Planbegutachtungen / -genehmigungen	26
Arbeitszeitgesuche	27
Schwarzarbeit (Meldungen & Kontrollen)	27
Dienstleistungserbringer aus der EU (Meldungen & Kontrollen)	28

Erläuterungen & Definitionen

Kontaktadresse	31
-----------------------	----

Arbeitsmarkt

[\[Link zum Thema\]](#)

Kennzahlen im Überblick

Absolute Zahlen	Aktuell	Vormonat	Vorjahr	Veränderung zum			
	Apr 23	Mär 23	Apr 22	Vormonat		Vorjahr	
				absolut	in %	absolut	in %
Stellensuchende	5'259	5'472	6'269	-213	-3.9	-1'010	-16.1
Arbeitslose	2'779	2'919	3'287	-140	-4.8	-508	-15.5
Jugendarbeitslose	292	328	335	-36	-11.0	-43	-12.8
Langzeitarbeitslose	318	325	677	-7	-2.2	-359	-53.0
Offene Stellen	3'063	3'108	3833	-45	-1.4	-770	-20.1

Quoten	Aktuell	Vormonat	Vorjahr	Veränderung zum	
	Apr 23	Mär 23	Apr 22	Vormonat	Vorjahr
Stellensuchendenquote	2.3 %	2.4 %	2.7 %	-0.1 %	-0.4 %
Arbeitslosenquote	1.2 %	1.3 %	1.4 %	-0.1 %	-0.2 %
Jugendarbeitslosenquote	1.1 %	1.2 %	1.3 %	-0.1 %	-0.2 %

Veränderungen	Apr 23	
	Zugänge	Abgänge
Stellensuchende	701	923
Arbeitslose	875	1'020
Offene Stellen	1'889	1'934

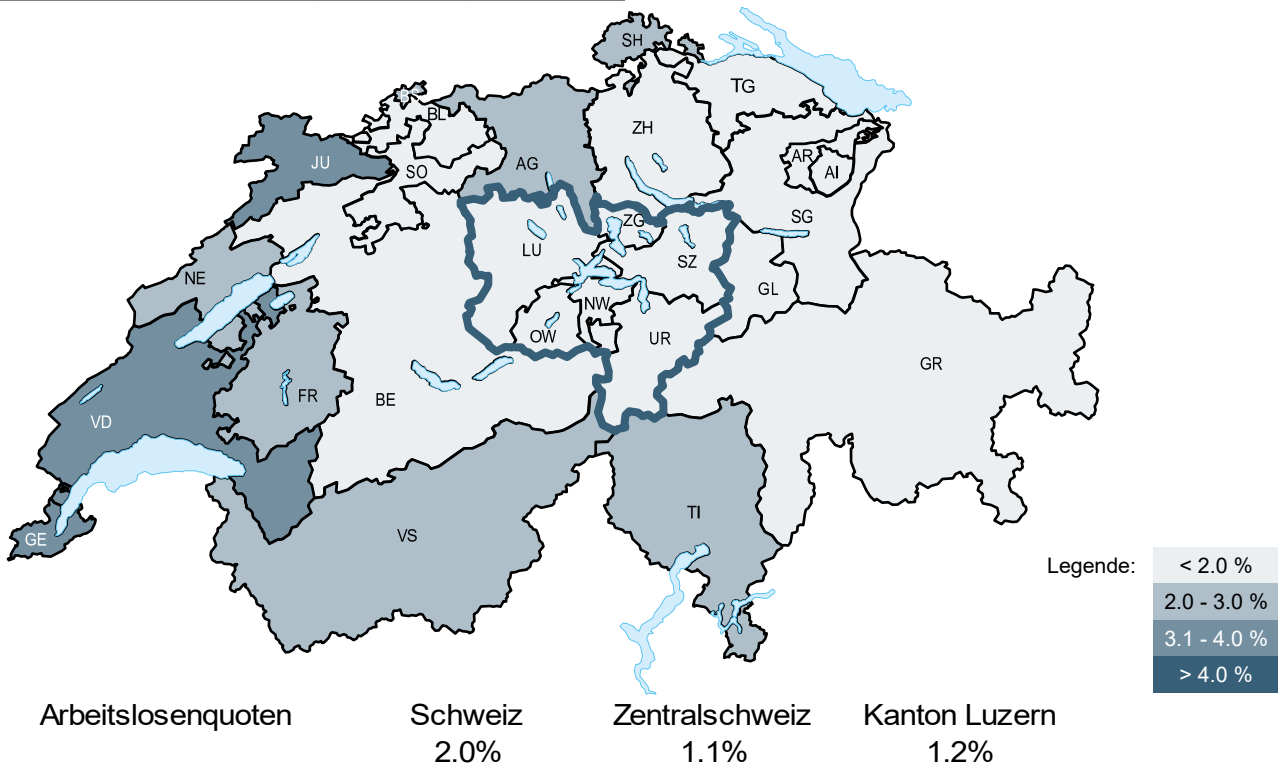

[Schweizweite Zahlen des Bundes unter folgendem Link](#)

Struktur der Arbeitslosigkeit

Stellensuchende

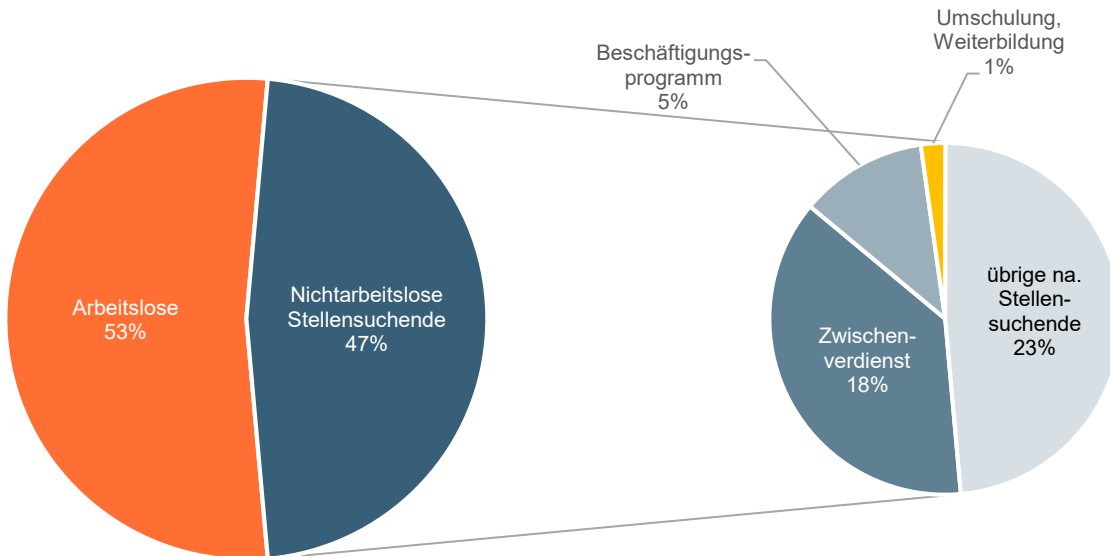

Stellensuchende		5'259
Arbeitslose		2'779
Nichtarbeitslose Stellensuchende	Beschäftigungsprogramm	291
	Umschulung, Weiterbildung	56
	Zwischenverdienst	929
	Übrige nichtarbeitslose Stellensuchende	1'204

Stellensuchende

Arbeitslose und nichtarbeitslose Personen, welche bei einem Regionalen Arbeitsvermittlungszentrum (RAV) registriert sind und eine Stelle suchen. Man unterscheidet Arbeitslose und nichtarbeitslose Stellensuchende.

Arbeitslose

Personen, welche beim RAV registriert sind, keine Stelle haben und per sofort vermittelbar sind. Diese Personenzahl bestimmt die Arbeitslosenquote.

Nichtarbeitslose Stellensuchende

Personen, welche bei einem RAV registriert sind, im Unterschied zu arbeitslosen Personen jedoch nicht sofort vermittelbar sind oder über eine Arbeit verfügen. Nicht sofort vermittelbar sind sie hauptsächlich, weil sie in Zwischenverdiensten oder in arbeitsmarktlichen Massnahmen sind (z.B. Programme zur vorübergehenden Beschäftigung, Schulungen / Weiterbildungen etc.) oder wegen Krankheit/Unfall und Militärdienst. Über eine Arbeit verfügen sie, weil sie sich in einem gekündigten Arbeitsverhältnis befinden, also von Arbeitslosigkeit bedroht sind und sich deswegen bereits während der Kündigungsfrist beim RAV registrieren. Die Personenzahl der nichtarbeitslosen Stellensuchenden ist nicht in der Arbeitslosenquote enthalten.

Arbeitslose nach Geschlecht und Pensum

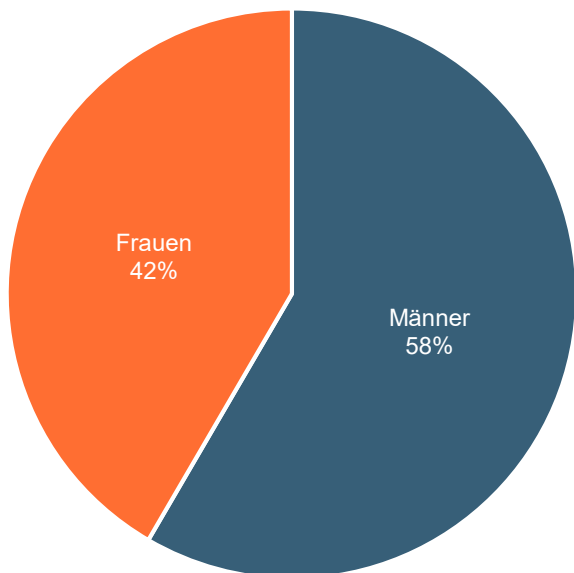

Geschlecht	Vollzeit	Teilzeit	Total
Männer	1'608	15	1'623
Frauen	1'056	100	1'156
Total	2'664	115	2'779

Arbeitslose nach Nationalität

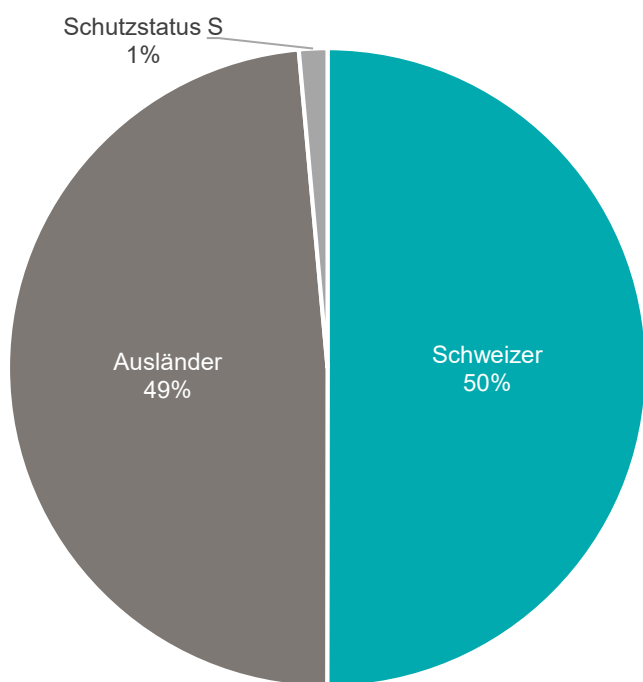

Nationalität	Arbeitslose	Arbeitslosenquote
Schweizer	1'390	0.8%
Ausländer	1'349	3.0%
Schutzstatus S	40	--
Total	2'779	1.2%

Arbeitslose nach Altersstruktur

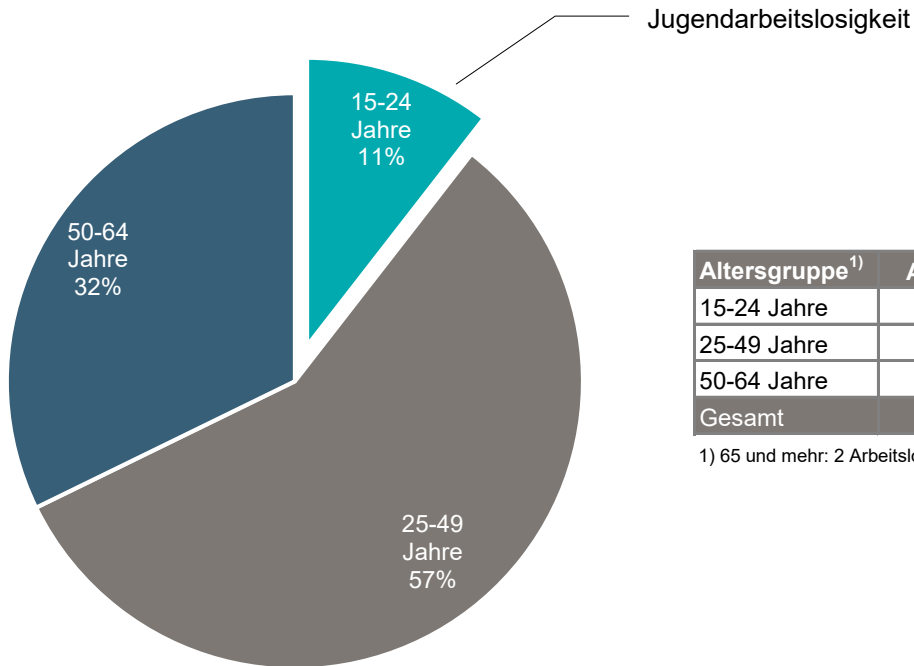

Altersgruppe ¹⁾	Arbeitslose	Arbeitslosenquote
15-24 Jahre	292	1.1%
25-49 Jahre	1'590	1.2%
50-64 Jahre	895	1.3%
Gesamt	2'779	1.2%

1) 65 und mehr: 2 Arbeitslose

Arbeitslose nach Dauer der bisher zurückgelegten Arbeitslosigkeit

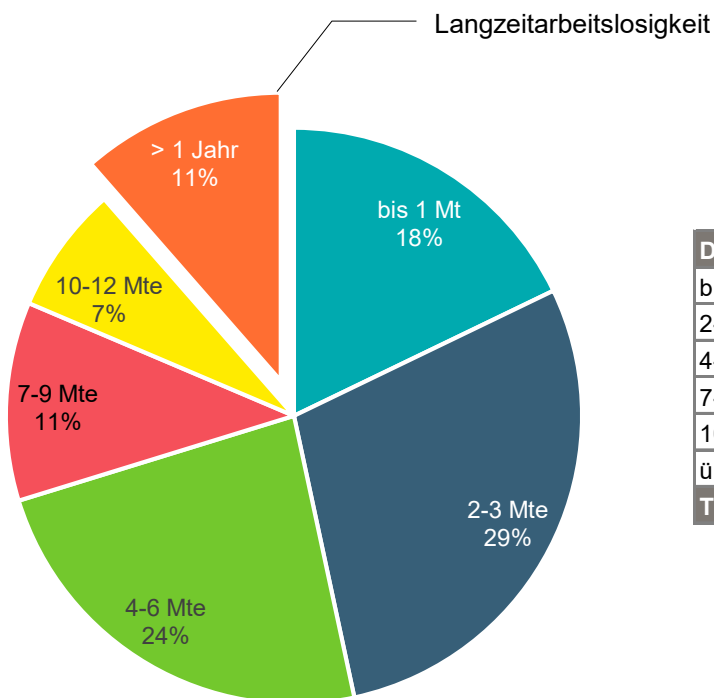

Dauer	Arbeitslose
bis 1 Monat	496
2-3 Monate	800
4-6 Monate	656
7-9 Monate	310
10-12 Monate	199
über 1 Jahr	318
Total	2'779

Arbeitslose nach Berufshauptgruppen

Ausgeübter Beruf	Arbeitslose	Veränderung zum Vormonat		
		Zugänge	Abgänge	in %
Führungskräfte	205	42	49	- 2.8
Akademische Berufe	314	73	72	- 0.3
Techniker und gleichrangige nichttechnische Berufe	322	101	105	- 0.9
Bürokräfte und verwandte Berufe	309	90	108	- 4.6
Dienstleistungsberufe und Verkäufer	465	173	209	- 7.4
Fachkräfte in Land- und Forstwirtschaft und Fischerei	9	3	3	-
Handwerks- und verwandte Berufe	314	117	169	- 14.9
Bediener von Anlagen und Maschinen und Montageberufe	150	54	60	- 3.2
Hilfsarbeitskräfte	660	204	221	- 1.8
Keine Angaben	31	18	24	- 16.7
Total	2'779	875	1'020	- 4.8

Arbeitslose nach Ausbildungsstufen

Ausgeübter Beruf	Arbeitslose	Veränderung zum Vormonat		
		Zugänge	Abgänge	in %
Sekundarstufe I	733	249	299	- 5.7
Sekundarstufe II	1'162	365	469	- 8.1
Tertiärstufe	677	168	181	- 1.0
Keine Angaben	207	93	71	+ 7.3
Total	2'779	875	1'020	- 4.8

Sekundarstufe I

Obligatorische Schule nicht abgeschlossen/abgeschlossen, Übergansausbildungen (z.B. 10. Schuljahr)

Sekundarstufe II

Anlehre, Berufslehre, Berufsmaturität, Gymnasiale Maturität, Fachmittelschule oder ähnliche Ausbildung

Tertiärstufe

Eidg. Diplom/Fachausweis, Techniker- oder Fachschule, Höhere Fachschule, Universität, Fachhochschule, Pädagogische Hochschule, ETH

Arbeitslose nach ausgeübter Funktion

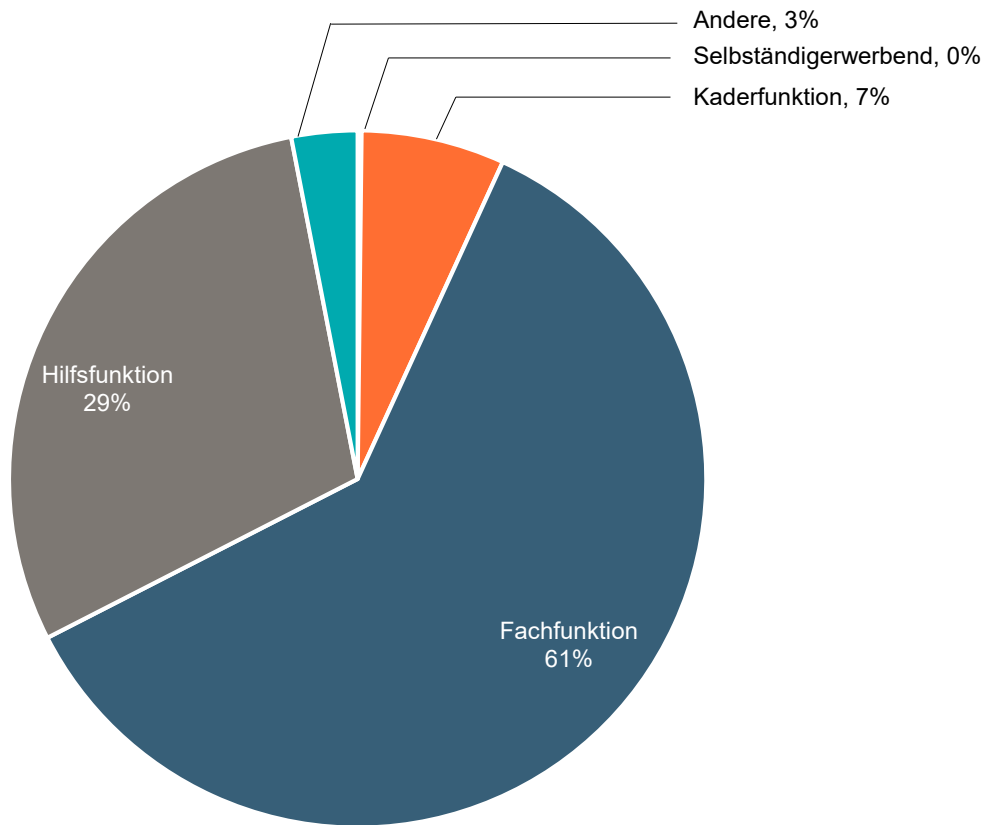

Geschlecht	Selbstständig	Kaderfunktion	Fachfunktion	Hilfsfunktion	Heimarbeit	Andere				Total
						Lernende	Schüler	Studenten	Praktikanten	
Männer	3	137	946	496	0	25	8	1	7	1'623
Frauen	2	48	739	323	0	18	12	2	12	1'156
Total	5	185	1'685	819	0	43	20	3	19	2'779

Arbeitslose nach Wahlkreisen

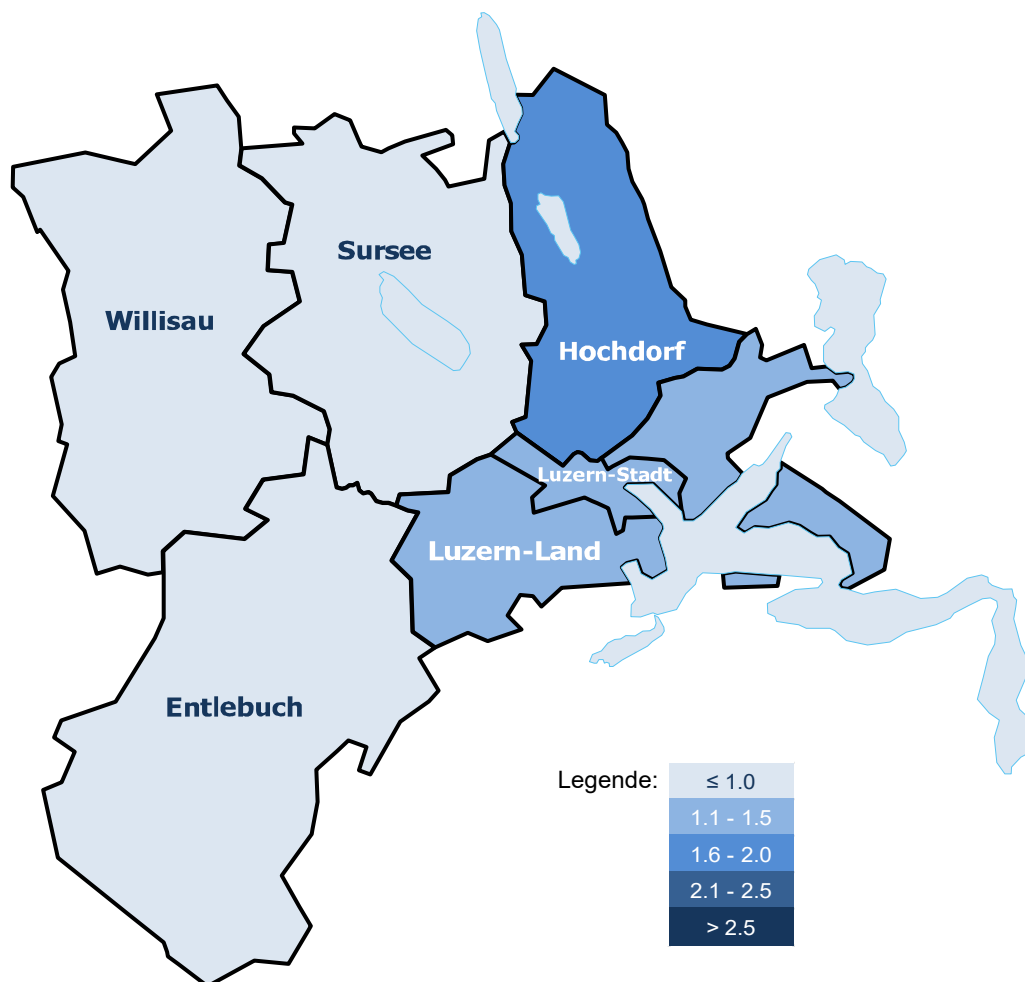

Wahlkreis	Männer	Frauen	Total	Anteil	Arbeitslosen- quote
Luzern-Stadt	428	298	726	26%	1.5%
Luzern-Land	426	295	721	26%	1.3%
Hochdorf	375	278	653	23%	1.6%
Sursee	205	131	336	12%	0.8%
Entlebuch	45	32	77	3%	0.6%
Willisau	144	122	266	10%	0.9%
Total	1'623	1'156	2'779	100%	1.2%

Entwicklungen im Arbeitsmarkt

Stellensuchende und Arbeitslose

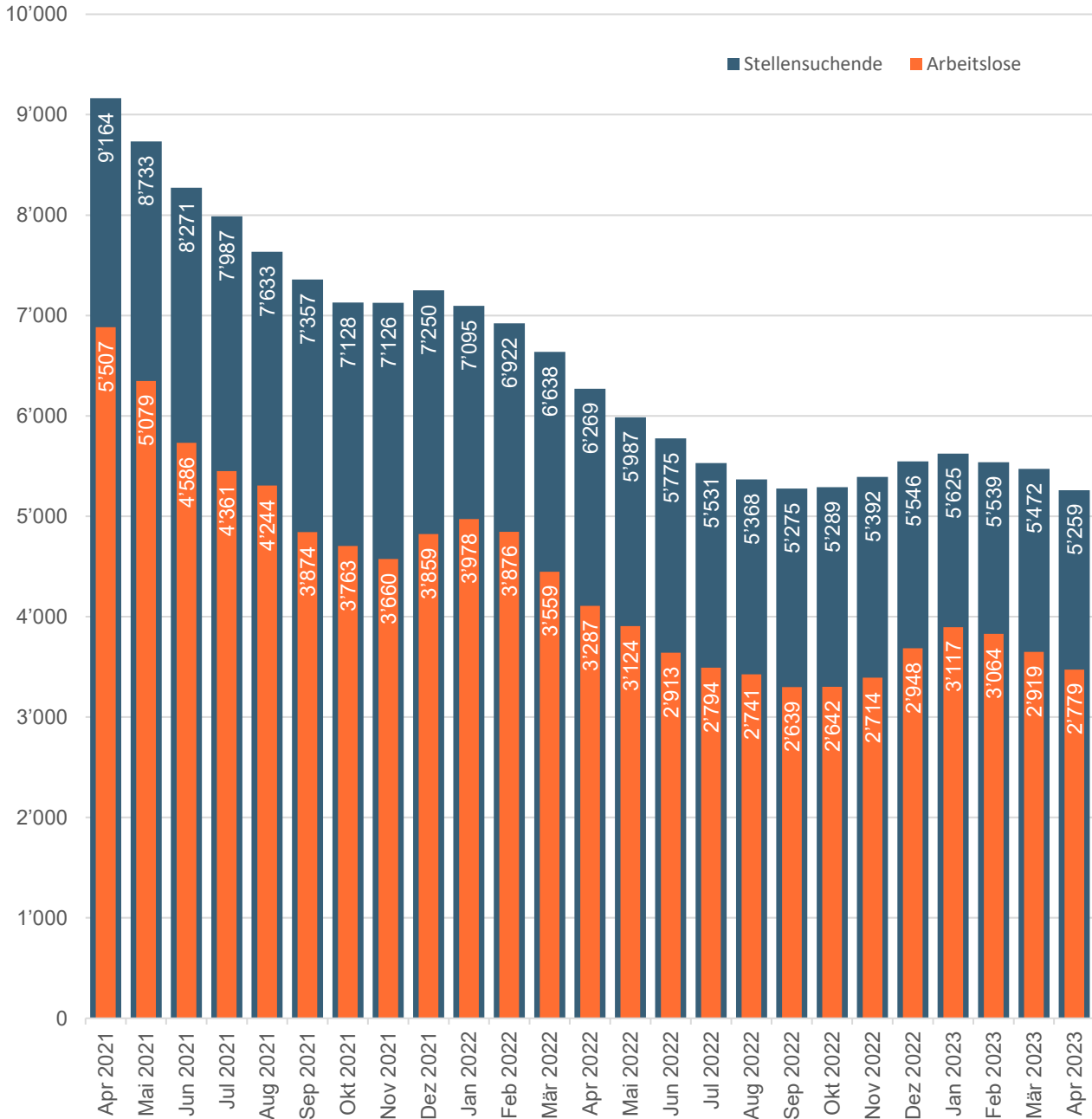

Als Stellensuchende werden alle arbeitslosen und nichtarbeitslosen Personen bezeichnet, welche bei einem Regionalen Arbeitsvermittlungszentrum (RAV) registriert sind und eine Stelle suchen.

Arbeitslose sind der Teil der Stellensuchenden, welche keine Stelle haben und per sofort vermittelbar sind. Diese Personenzahl bestimmt die Arbeitslosenquote.

Arbeitslosenquoten nach Altersgruppen

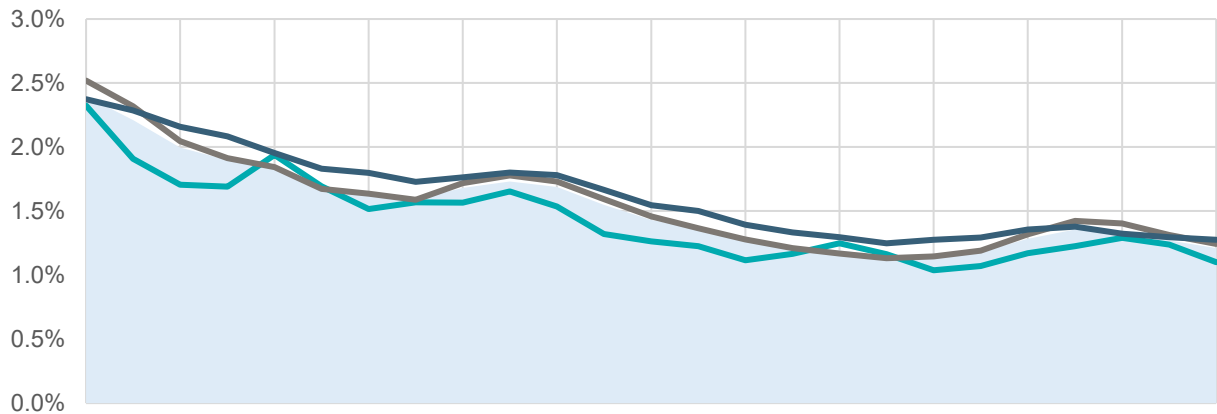

	Apr 2021	Mai 2021	Jun 2021	Juli 2021	Aug 2021	Sep 2021	Okt 2021	Nov 2021	Dez 2021	Jan 2022	Feb 2022	Mär 2022	Apr 2022	Mai 2022	Jun 2022	Juli 2022	Aug 2022	Sep 2022	Okt 2022	Nov 2022	Dez 2022	Jan 2023	Feb 2023	Mär 2023	Apr 2023
15-24 Jahre	616	506	452	448	514	449	402	416	415	438	407	350	335	325	296	309	331	308	275	284	310	325	342	328	292
25-49 Jahre	3'221	2'964	2'616	2'448	2'358	2'139	2'092	2'030	2'198	2'273	2'213	2'037	1'864	1'746	1'635	1'547	1'495	1'447	1'466	1'522	1'684	1'819	1'794	1'679	1'590
50-64 Jahre	1'664	1'602	1'513	1'461	1'370	1'283	1'261	1'211	1'237	1'263	1'249	1'167	1'084	1'052	977	934	909	875	894	906	951	967	927	909	895
65 und mehr ¹⁾	6	7	5	4	2	3	8	3	9	4	7	5	4	1	5	4	6	9	7	2	3	6	1	3	2
Total	5'507	5'079	4'586	4'361	4'244	3'874	3'763	3'660	3'859	3'978	3'876	3'559	3'287	3'124	2'913	2'794	2'741	2'639	2'642	2'714	2'948	3'117	3'064	2'919	2'779

1) nicht im Diagramm aufgeführt

■ Kanton Luzern
 ■ 15-24 Jahre
 ■ 25-49 Jahre
 ■ 50-64 Jahre

Jugendarbeitslosenquoten

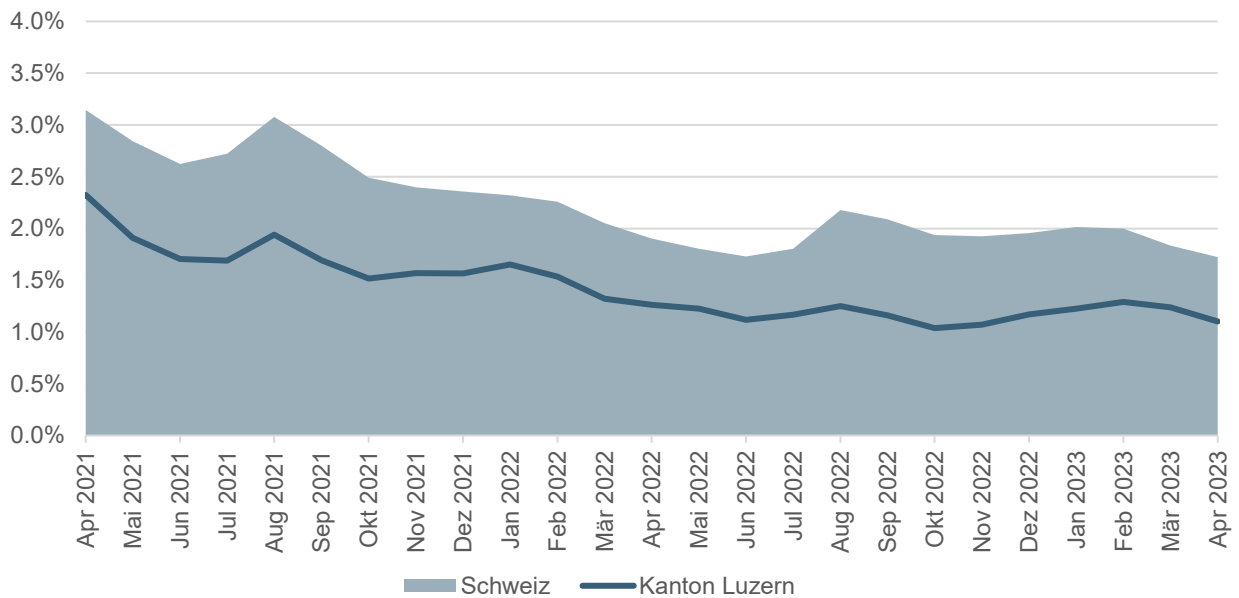

Der Begriff Jugendarbeitslose bezeichnet Arbeitslose im Alter von 15 - 24 Jahren.

Langzeitarbeitslosigkeit

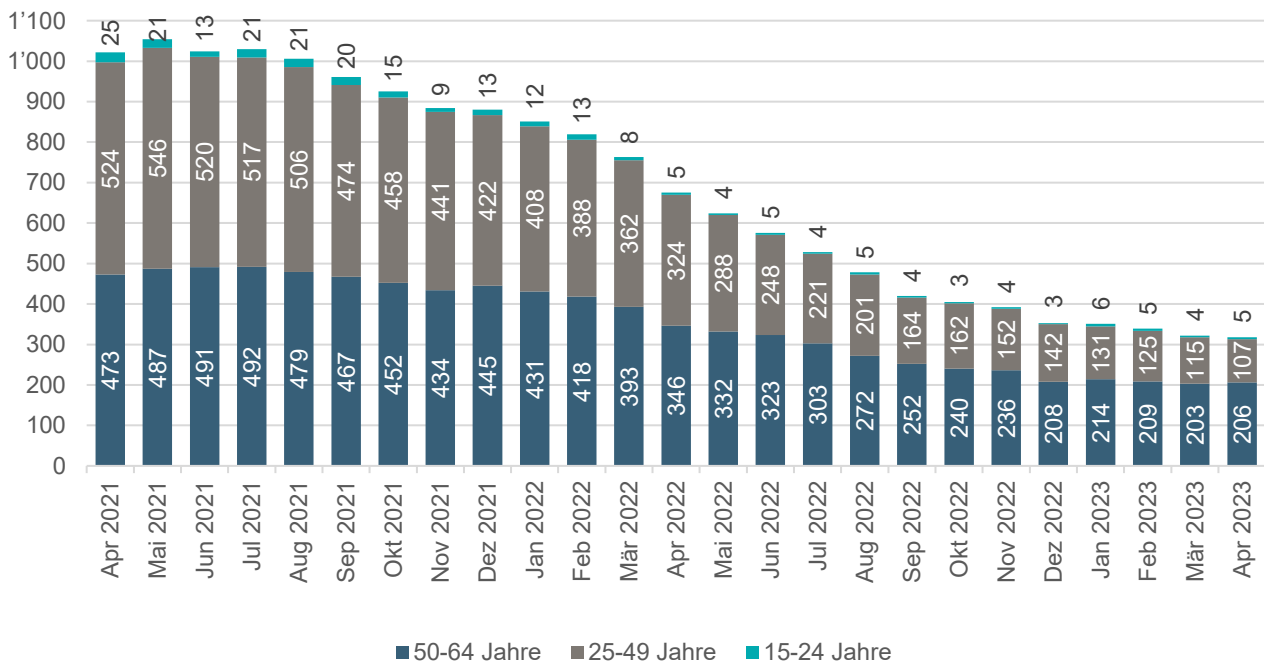

Anteil Langzeitarbeitslose nach Altersgruppen (aktueller Monat)

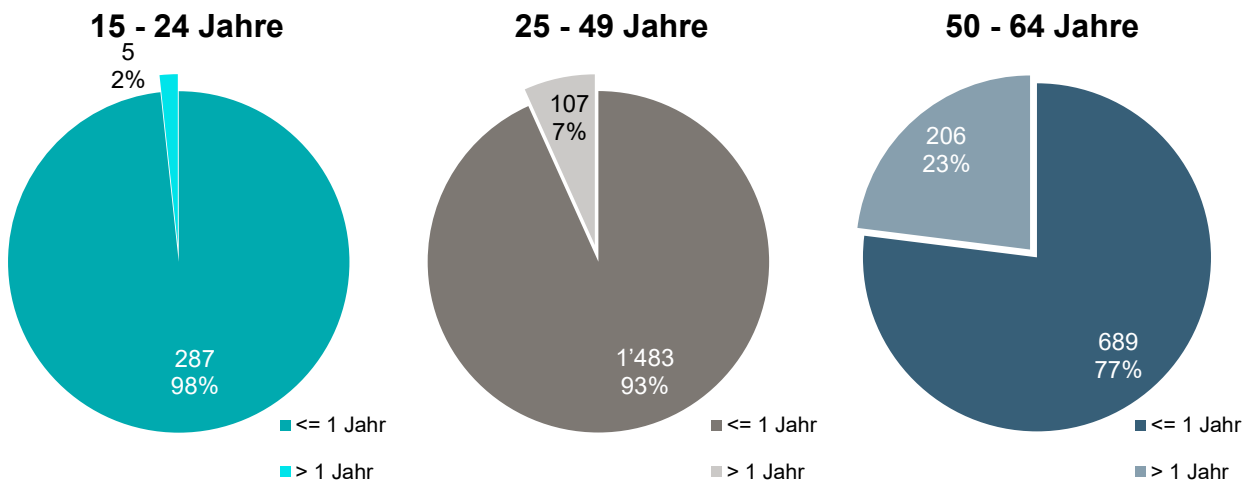

Langzeitarbeitslose sind Personen, die seit über einem Jahr arbeitslos sind.

Nicht aufgeführt: 65 und älter

Arbeitslosenquoten nach Wahlkreisen

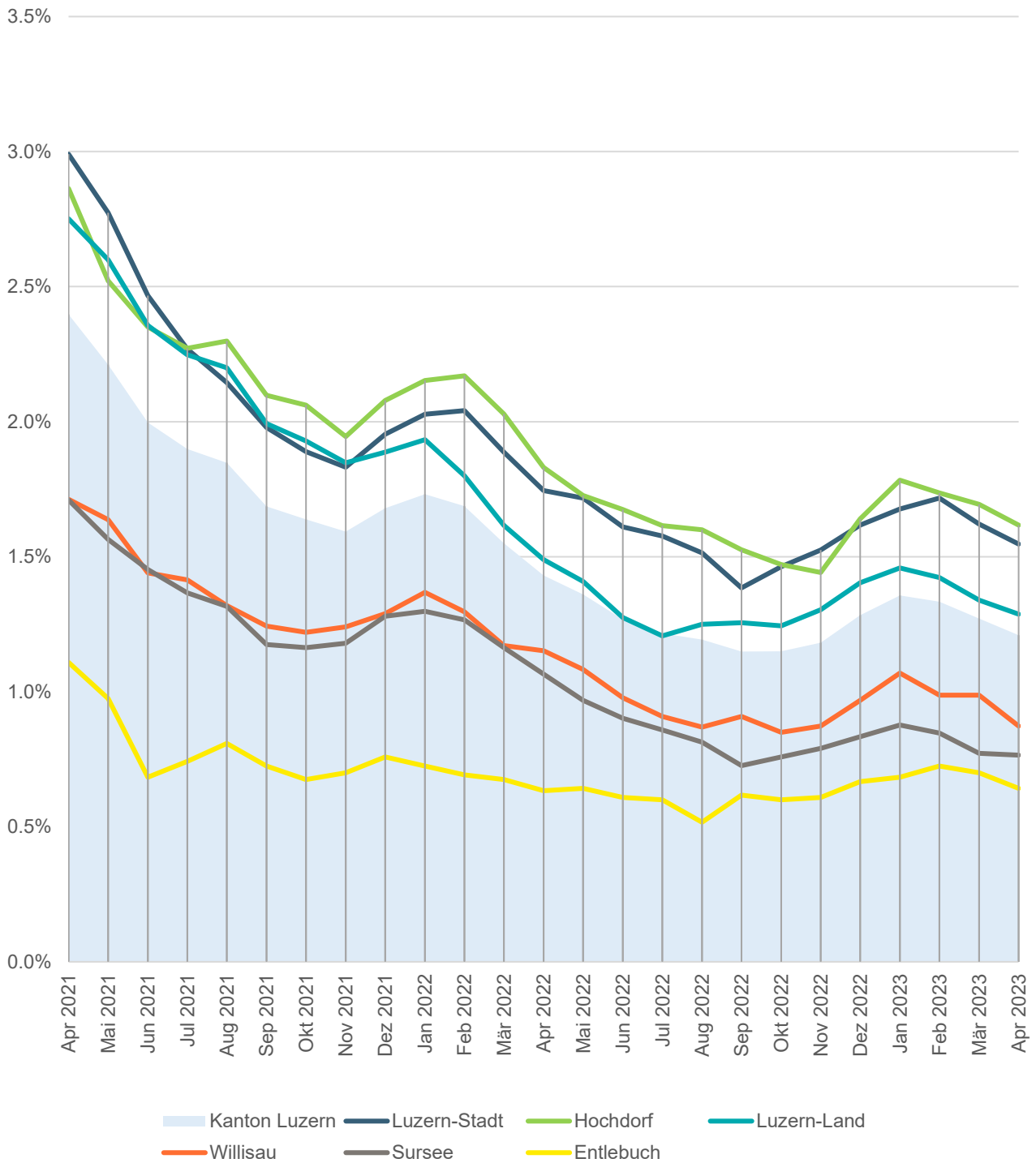

Stellensuchende nach Wahlkreis und Gemeinde

[\[Gemeindezuordnung RAV\]](#)

Kanton Luzern

	Nov 2022	Dez 2022	Jan 2023	Feb 2023	Mär 2023	Apr 2023		
						Männer	Frauen	Total
Gesamt	5'392	5'546	5'625	5'539	5'472	2'953	2'306	5'259

Wahlkreis Luzern-Stadt

	Nov 2022	Dez 2022	Jan 2023	Feb 2023	Mär 2023	Apr 2023		
						Männer	Frauen	Total
Luzern	1'333	1'395	1'412	1'415	1'378	736	581	1'317

Wahlkreis Luzern-Land

	Nov 2022	Dez 2022	Jan 2023	Feb 2023	Mär 2023	Apr 2023		
						Männer	Frauen	Total
Adligenswil	58	61	60	63	57	34	24	58
Buchrain	89	88	86	76	74	46	33	79
Dierikon	25	25	25	23	21	4	7	11
Ebikon	208	212	207	201	210	133	78	211
Gisikon	22	23	24	22	18	10	9	19
Greppen	16	16	18	17	14	5	6	11
Honau	6	5	5	5	5	5	1	6
Horw	179	176	170	161	169	91	73	164
Kriens	429	443	472	476	482	257	185	442
Malters	76	73	76	71	71	32	25	57
Meggen	75	73	69	68	73	43	28	71
Meierskappel	11	12	16	14	11	8	4	12
Root	94	96	96	95	95	54	37	91
Schwarzenberg	16	12	10	12	12	6	2	8
Udligenswil	20	18	17	18	20	10	11	21
Vitznau	21	25	22	22	23	11	13	24
Weggis	56	62	70	66	59	32	29	61
Total	1'401	1'420	1'443	1'410	1'414	781	565	1'346

Arbeitslose nach Wahlkreis und Gemeinde

Kanton Luzern

	Nov 2022	Dez 2022	Jan 2023	Feb 2023	Mär 2023	Apr 2023		
						Männer	Frauen	Total
Gesamt	2'714	2'948	3'117	3'064	2'919	1'623	1'156	2'779

Wahlkreis Luzern-Stadt

	Nov 2022	Dez 2022	Jan 2023	Feb 2023	Mär 2023	Apr 2023		
						Männer	Frauen	Total
Luzern	716	759	787	806	761	428	298	726

Wahlkreis Luzern-Land

	Nov 2022	Dez 2022	Jan 2023	Feb 2023	Mär 2023	Apr 2023		
						Männer	Frauen	Total
Adligenswil	33	33	35	33	29	19	12	31
Buchrain	53	49	50	45	34	19	17	36
Dierikon	17	17	15	17	13	3	4	7
Ebikon	113	106	111	113	110	79	35	114
Gisikon	15	20	23	20	12	7	5	12
Greppen	9	10	12	13	10	4	5	9
Honau	1	3	2	3	4	3	1	4
Horw	97	108	104	90	95	50	44	94
Kriens	203	227	247	246	244	126	92	218
Malters	32	33	34	33	34	19	14	33
Meggen	48	45	47	52	49	27	16	43
Meierskappel	6	9	11	11	9	7	3	10
Root	46	56	59	49	49	34	20	54
Schwarzenberg	8	10	5	6	6	3	2	5
Udligenswil	9	7	9	9	10	4	4	8
Vitznau	10	14	14	15	13	8	4	12
Weggis	30	39	39	42	29	14	17	31
Total	730	786	817	797	750	426	295	721

Langzeitarbeitslose nach Wahlkreis und Gemeinde

Kanton Luzern

	Nov 2022	Dez 2022	Jan 2023	Feb 2023	Mär 2023	Apr 2023		
						Männer	Frauen	Total
Gesamt	394	355	353	340	325	201	117	318

Wahlkreis Luzern-Stadt

	Nov 2022	Dez 2022	Jan 2023	Feb 2023	Mär 2023	Apr 2023		
						Männer	Frauen	Total
Luzern	94	87	79	83	76	47	26	73

Wahlkreis Luzern-Land

	Nov 2022	Dez 2022	Jan 2023	Feb 2023	Mär 2023	Apr 2023		
						Männer	Frauen	Total
Adligenswil	3	4	4	4	3	3	1	4
Buchrain	9	8	11	6	3	4	1	5
Dierikon	1	1	0	0	0	0	0	0
Ebikon	16	12	15	12	10	8	2	10
Gisikon	3	3	3	3	3	2	1	3
Greppen	3	2	2	2	1	0	1	1
Honau	0	0	0	0	0	0	0	0
Horw	14	11	7	8	10	6	3	9
Kriens	27	23	21	21	17	10	5	15
Malters	6	6	4	5	4	3	2	5
Meggen	5	5	3	3	4	2	2	4
Meierskappel	0	0	1	1	3	2	1	3
Root	1	3	2	6	3	3	0	3
Schwarzenberg	1	1	0	0	0	0	0	0
Udligenswil	0	1	1	1	1	0	0	0
Vitznau	3	2	2	2	2	1	1	2
Weggis	6	4	3	4	4	2	3	5
Total	98	86	79	78	68	46	23	69

Stellensuchende Wahlkreis Hochdorf

	Nov 2022	Dez 2022	Jan 2023	Feb 2023	Mär 2023
Aesch	20	15	13	12	16
Ballwil	20	24	20	21	17
Emmen	789	829	858	840	813
Ermensee	10	11	11	14	11
Eschenbach	38	39	38	32	30
Hitzkirch	70	74	74	68	62
Hochdorf	127	133	135	136	130
Hohenrain	16	18	18	19	20
Inwil	39	35	35	33	28
Rain	24	23	23	23	25
Römerswil	6	8	10	8	5
Rothenburg	82	86	87	87	89
Schongau	10	9	8	10	10
Total	1'251	1'304	1'330	1'303	1'256

Apr 2023		
Männer	Frauen	Total
6	5	11
8	10	18
455	338	793
7	4	11
15	15	30
32	34	66
78	48	126
10	10	20
12	17	29
12	15	27
4	3	7
53	33	86
4	6	10
696	538	1'234

Stellensuchende Wahlkreis Sursee

	Nov 2022	Dez 2022	Jan 2023	Feb 2023	Mär 2023
Beromünster	54	54	56	53	55
Büron	50	45	46	46	50
Buttisholz	19	17	15	17	21
Eich	15	14	15	14	12
Geuensee	38	40	42	44	44
Grosswangen	21	21	26	25	24
Hildisrieden	19	20	18	17	14
Knutwil	18	15	15	17	22
Mauensee	5	5	6	4	6
Neuenkirch	62	68	66	69	70
Nottwil	54	49	49	44	41
Oberkirch	34	31	26	22	21
Rickenbach	42	39	39	40	40
Ruswil	55	54	62	58	51
Schenkon	24	23	21	20	17
Schlierbach	5	5	7	5	5
Sempach	15	19	17	19	20
Sursee	120	125	116	110	112
Triengen	57	60	72	72	75
Total	707	704	714	696	700

Apr 2023		
Männer	Frauen	Total
38	16	54
22	21	43
15	7	22
8	4	12
19	19	38
6	14	20
3	10	13
13	10	23
4	1	5
31	32	63
20	20	40
13	9	22
22	18	40
36	13	49
8	9	17
3	2	5
12	7	19
65	59	124
36	36	72
374	307	681

Arbeitslose Wahlkreis Hochdorf

	Nov 2022	Dez 2022	Jan 2023	Feb 2023	Mär 2023	Apr 2023		
						Männer	Frauen	Total
Aesch	11	8	7	6	8	4	1	5
Ballwil	13	17	12	9	5	2	3	5
Emmen	365	413	460	447	444	235	185	420
Ermensee	5	6	6	8	7	2	3	5
Eschenbach	16	19	20	18	15	9	8	17
Hitzkirch	38	43	45	38	34	20	14	34
Hochdorf	59	68	82	81	77	48	24	72
Hohenrain	4	7	7	7	7	4	3	7
Inwil	15	18	18	20	18	9	10	19
Rain	10	14	13	15	14	7	6	13
Römerswil	1	2	3	2	2	2	1	3
Rothenburg	41	45	44	46	49	30	18	48
Schongau	4	2	3	4	4	3	2	5
Total	582	662	720	701	684	375	278	653

Arbeitslose Wahlkreis Sursee

	Nov 2022	Dez 2022	Jan 2023	Feb 2023	Mär 2023	Apr 2023		
						Männer	Frauen	Total
Beromünster	39	36	33	34	24	24	6	30
Büron	23	25	26	23	22	12	8	20
Buttisholz	12	9	10	11	11	10	4	14
Eich	11	9	10	8	6	2	1	3
Geuensee	22	23	24	25	20	8	10	18
Grosswangen	11	12	15	12	13	3	9	12
Hildisrieden	9	8	11	10	6	1	6	7
Knutwil	9	9	8	7	13	8	5	13
Mauensee	2	2	3	3	4	2	0	2
Neuenkirch	30	33	30	33	34	18	15	33
Nottwil	20	21	22	22	18	13	7	20
Oberkirch	20	20	15	12	8	7	2	9
Rickenbach	16	17	22	25	23	12	10	22
Ruswil	27	28	36	28	23	17	6	23
Schenkon	8	11	12	10	8	5	2	7
Schlierbach	3	1	5	4	4	2	1	3
Sempach	10	8	5	7	9	7	3	10
Sursee	47	55	55	54	54	36	19	55
Triengen	28	39	43	44	39	18	17	35
Total	347	366	385	372	339	205	131	336

Langzeitarbeitslose Wahlkreis Hochdorf

	Nov 2022	Dez 2022	Jan 2023	Feb 2023	Mär 2023	Apr 2023		
						Männer	Frauen	Total
Aesch	1	1	2	2	2	1	0	1
Ballwil	3	3	2	1	1	1	0	1
Emmen	59	53	61	60	66	33	27	60
Ermensee	0	0	0	0	1	0	1	1
Eschenbach	3	2	3	2	1	1	1	2
Hitzkirch	7	8	9	8	6	4	3	7
Hochdorf	11	9	15	12	12	11	4	15
Hohenrain	1	1	1	1	1	0	1	1
Inwil	2	2	3	4	5	1	3	4
Rain	1	1	3	3	3	1	2	3
Römerswil	1	1	1	0	0	0	0	0
Rothenburg	6	5	5	6	5	5	2	7
Schongau	0	0	0	0	0	0	0	0
Total	95	86	105	99	103	58	44	102

Langzeitarbeitslose Wahlkreis Sursee

	Nov 2022	Dez 2022	Jan 2023	Feb 2023	Mär 2023	Apr 2023		
						Männer	Frauen	Total
Beromünster	5	5	4	4	4	4	0	4
Büron	4	4	3	5	4	3	1	4
Buttisholz	3	2	2	2	2	2	0	2
Eich	2	2	2	3	2	1	0	1
Geuensee	5	5	4	3	2	2	1	3
Grosswangen	0	0	0	0	1	0	1	1
Hildisrieden	0	1	3	2	0	0	0	0
Knutwil	1	1	1	1	2	2	0	2
Mauensee	0	0	0	0	0	0	0	0
Neuenkirch	5	5	3	3	3	3	0	3
Nottwil	4	3	2	2	2	2	0	2
Oberkirch	5	5	2	1	2	2	0	2
Rickenbach	3	3	1	2	3	2	0	2
Ruswil	6	4	5	6	5	4	1	5
Schenkon	1	1	1	1	1	1	1	2
Schlierbach	1	1	1	1	1	1	0	1
Sempach	1	0	0	0	0	0	0	0
Sursee	11	6	7	5	6	3	3	6
Triengen	7	8	7	5	4	1	3	4
Total	64	56	48	46	44	33	11	44

Stellensuchende Wahlkreis Entlebuch

	Nov 2022	Dez 2022	Jan 2023	Feb 2023	Mär 2023	Apr 2023		
						Männer	Frauen	Total
Doppleschwand	6	5	5	6	5	3	1	4
Entlebuch	6	10	13	14	17	9	8	17
Escholzmatt-Marbach	15	16	18	14	15	15	3	18
Flühli	8	6	6	6	5	2	2	4
Hasle	5	6	5	4	4	2	0	2
Romoos	4	4	3	4	3	3	1	4
Schüpfheim	18	21	16	16	16	4	7	11
Werthenstein	21	23	25	25	25	14	10	24
Wolhusen	54	59	62	61	66	39	32	71
Total	137	150	153	150	156	91	64	155

Stellensuchende Wahlkreis Willisau

	Nov 2022	Dez 2022	Jan 2023	Feb 2023	Mär 2023	Apr 2023		
						Männer	Frauen	Total
Alberswil	5	4	8	7	7	2	5	7
Altbüron	12	11	10	11	11	3	6	9
Altishofen	14	12	11	15	16	5	12	17
Dagmersellen	53	48	48	51	56	27	26	53
Egolzwil	20	18	15	15	16	8	8	16
Ettiswil	18	16	20	21	20	13	4	17
Fischbach	2	4	5	1	3	3	0	3
Grossdietwil	12	11	11	10	13	8	2	10
Hergiswil	5	5	4	3	6	5	1	6
Luthern	5	6	4	4	3	3	2	5
Menznau	27	30	27	29	25	13	17	30
Nebikon	36	43	43	42	38	17	20	37
Pfaffnau	27	30	30	29	28	14	10	24
Reiden	124	127	130	129	129	63	57	120
Roggliwil	5	6	7	7	7	1	6	7
Schötz	46	46	49	48	48	21	21	42
Ufhusen	5	4	5	7	6	4	0	4
Wauwil	29	32	26	24	24	14	8	22
Wikon	28	30	29	28	26	13	8	21
Willisau	70	70	69	63	64	25	31	56
Zell	20	20	22	21	22	13	7	20
Total	563	573	573	565	568	275	251	526

Arbeitslose Wahlkreis Entlebuch

	Nov 2022	Dez 2022	Jan 2023	Feb 2023	Mär 2023	Apr 2023		
						Männer	Frauen	Total
Doppleschwand	4	4	3	3	2	2	1	3
Entlebuch	1	7	8	9	10	7	4	11
Escholzmatt-Marbach	9	7	10	7	9	5	0	5
Flühli	5	3	4	4	4	1	2	3
Hasle	3	4	1	1	2	1	0	1
Romoos	2	1	2	2	2	1	1	2
Schüpfheim	11	15	10	12	12	3	7	10
Werthenstein	7	5	10	8	6	3	2	5
Wolhusen	31	34	34	41	37	22	15	37
Total	73	80	82	87	84	45	32	77

Arbeitslose Wahlkreis Willisau

	Nov 2022	Dez 2022	Jan 2023	Feb 2023	Mär 2023	Apr 2023		
						Männer	Frauen	Total
Alberswil	3	3	5	2	3	2	3	5
Altbüron	9	5	5	4	5	1	3	4
Altishofen	6	5	5	7	6	4	4	8
Dagmersellen	18	16	24	25	26	13	12	25
Egolzwil	11	10	9	8	9	5	2	7
Ettiswil	10	9	11	11	10	6	0	6
Fischbach	0	2	2	0	1	1	0	1
Grossdietwil	6	6	6	7	8	7	0	7
Hergiswil	3	3	3	1	2	2	1	3
Luthern	2	2	2	2	2	2	2	4
Menznau	15	20	19	14	14	5	10	15
Nebikon	20	23	24	23	20	6	9	15
Pfaffnau	11	13	22	19	18	8	5	13
Reiden	50	62	69	65	64	32	29	61
Roggliwil	2	4	4	4	5	1	3	4
Schötz	28	25	34	31	27	13	13	26
Ufhusen	4	3	4	5	2	1	0	1
Wauwil	16	17	12	9	11	8	2	10
Wikon	11	14	13	14	12	6	2	8
Willisau	31	40	37	34	40	15	18	33
Zell	10	13	16	16	16	6	4	10
Total	266	295	326	301	301	144	122	266

Langzeitarbeitslose Wahlkreis Entlebuch

	Nov 2022	Dez 2022	Jan 2023	Feb 2023	Mär 2023	Apr 2023		
						Männer	Frauen	Total
Doppleschwand	0	0	0	0	0	0	0	0
Entlebuch	0	0	0	0	0	0	0	0
Escholzmatt-Marbach	1	1	1	1	1	1	0	1
Flühli	0	0	0	0	0	0	0	0
Hasle	2	2	0	0	1	1	0	1
Romoos	0	0	0	0	0	0	0	0
Schüpfheim	0	0	0	0	0	0	0	0
Werthenstein	0	0	1	1	1	1	0	1
Wolhusen	2	3	3	1	0	0	1	1
Total	5	6	5	3	3	3	1	4

Langzeitarbeitslose Wahlkreis Willisau

	Nov 2022	Dez 2022	Jan 2023	Feb 2023	Mär 2023	Apr 2023		
						Männer	Frauen	Total
Alberswil	0	0	0	0	0	0	1	1
Altbüron	1	0	0	1	0	0	0	0
Altishofen	1	1	1	1	1	1	0	1
Dagmersellen	1	0	1	1	1	0	1	1
Egolzwil	2	2	2	1	1	1	0	1
Ettiswil	0	1	1	1	0	0	0	0
Fischbach	0	0	0	0	0	0	0	0
Grossdietwil	0	0	1	1	1	1	0	1
Hergiswil	0	0	0	0	0	0	0	0
Luthern	0	0	1	0	0	0	0	0
Menznau	2	2	1	2	2	1	0	1
Nebikon	4	3	3	3	3	0	2	2
Pfaffnau	1	1	2	2	3	3	0	3
Reiden	6	8	11	7	5	2	2	4
Roggliwil	1	1	0	0	0	0	0	0
Schötz	6	4	3	3	4	2	2	4
Ufhusen	0	0	0	0	1	0	0	0
Wauwil	5	5	3	2	4	1	1	2
Wikon	2	1	1	1	1	0	1	1
Willisau	4	4	4	4	3	1	2	3
Zell	2	1	2	1	1	1	0	1
Total	38	34	37	31	31	14	12	26

Aussteuerungen

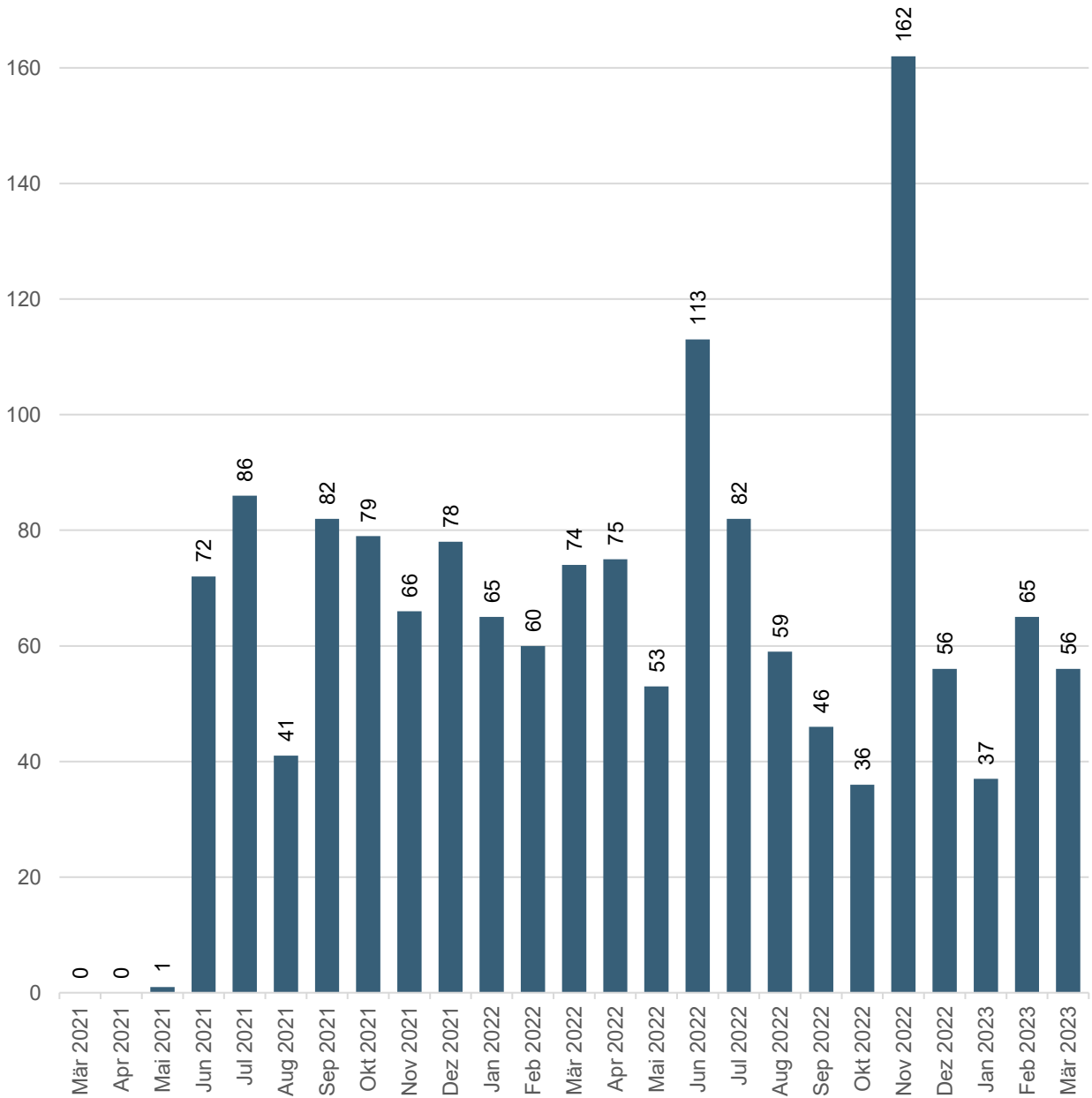

Bei den Ausgesteuerten handelt es sich um Personen, die entweder ihren Höchstanspruch auf Taggelder ausgeschöpft haben, oder deren Anspruch auf Arbeitslosentaggelder nach Ablauf der zweijährigen Rahmenfrist erloschen ist und die anschliessend keine neue Rahmenfrist eröffnen können.

Die Aussteuerung erfolgt in dem Monat, in dem das letzte Taggeld bezogen worden ist.

Um Aussteuerungen in Folge des Coronavirus zu vermeiden, haben gem. bundesrätlichen Beschluss vom 25. März 2020, alle anspruchsberechtigten Personen maximal 120 zusätzlichen Taggelder erhalten.

Kurzarbeit Arbeitslosenkasse 03: Luzern

[\[Link zum Thema\]](#)

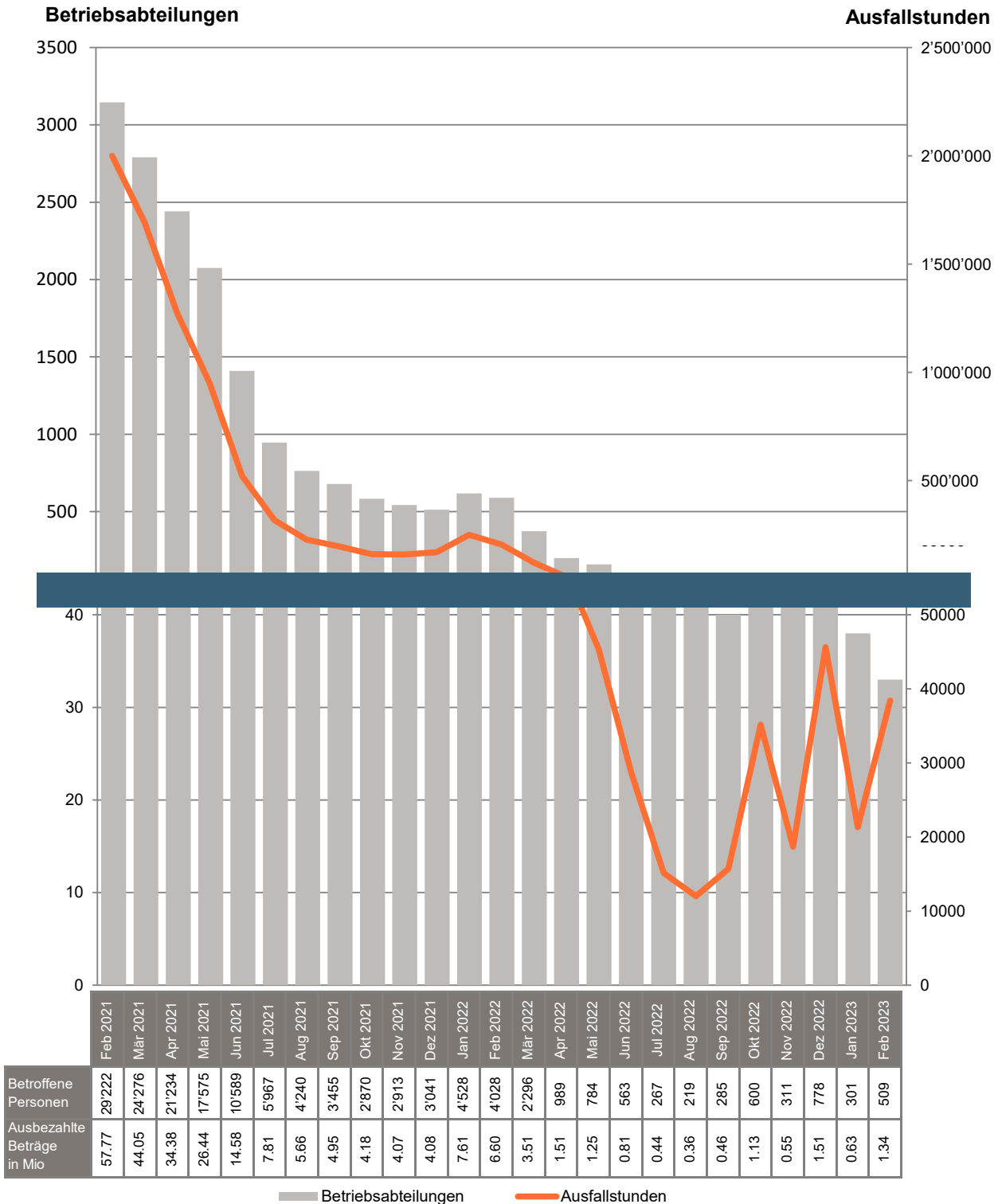

Unter Kurzarbeit versteht man eine vorübergehende Kürzung der Arbeitszeit oder eine vollständige temporäre Betriebseinstellung mit entsprechender Lohnkürzung, wobei das Arbeitsverhältnis weiter dauert.

Infolge des Coronavirus sind die Zahlen im März 2020 extrem angestiegen. Um die Werte grafisch darstellen zu können wurden die Y-Achsen unterbrochen.

Langzeitentwicklungen im Arbeitsmarkt

Stellensuchende und Arbeitslose

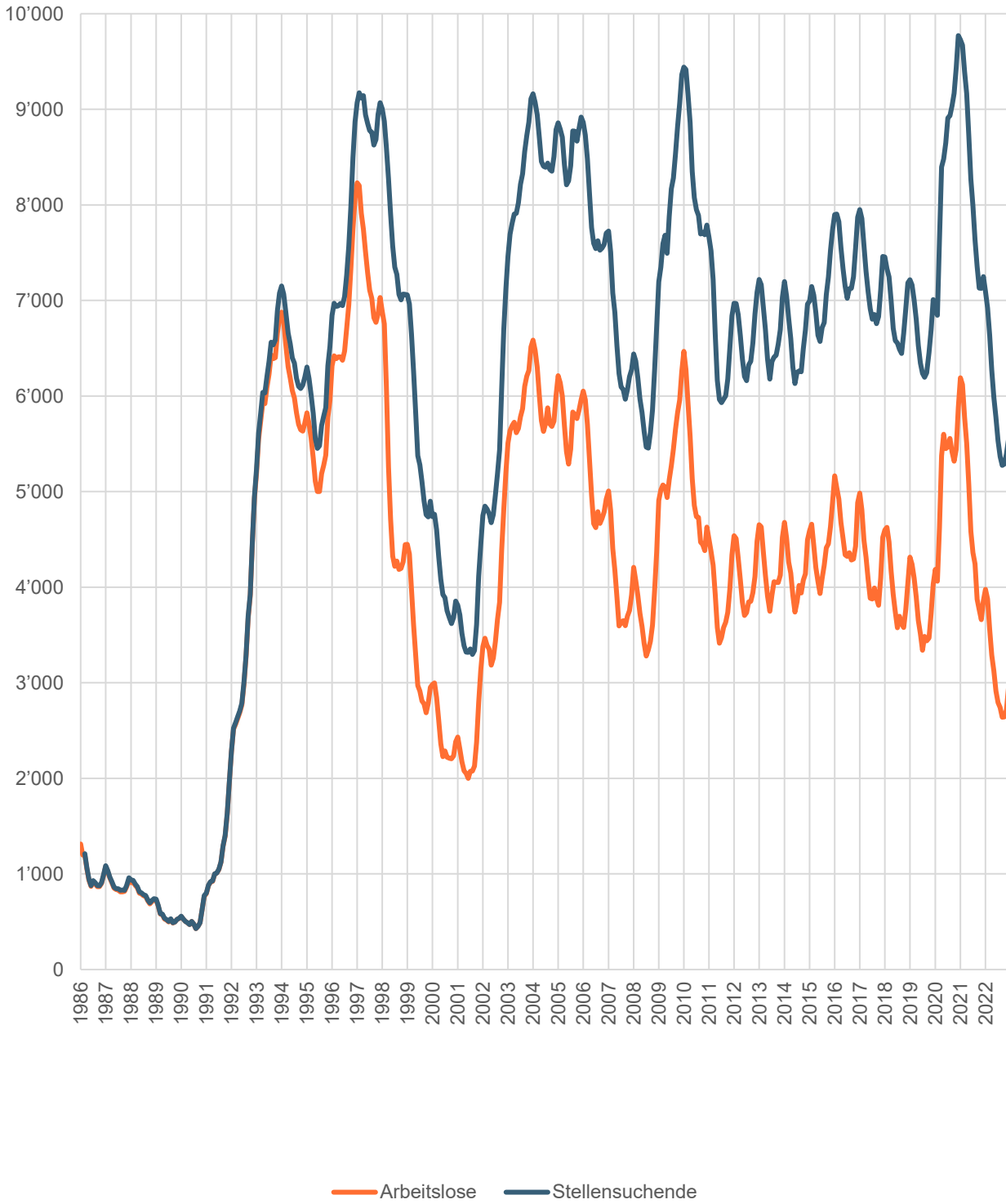

Arbeitslose Schweizer und Ausländer

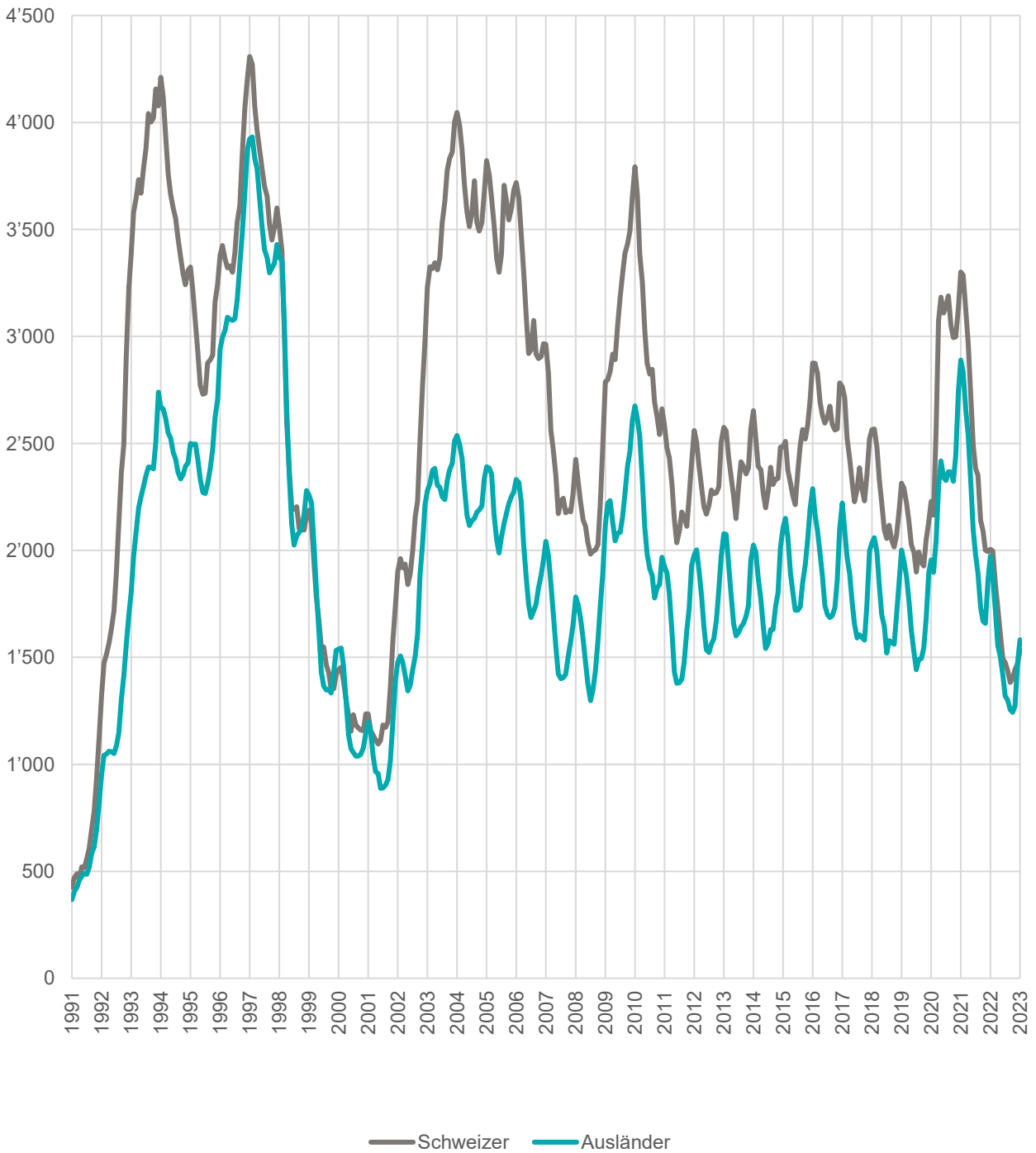

Arbeitsbedingungen

[\[Link zum Thema\]](#)

Kennzahlen im Überblick

Beschreibung	Aktuell Apr 2023	Vorjahr Apr 2022	Kumuliert 2023
Planbegutachtungen / -genehmigungen für gewerbliche und industrielle Bauprojekte	62	64	266
Arbeitszeitgesuche für vorübergehende Nacht- oder Sonntagsarbeit	43	85	155
Meldungen Schwarzarbeit	28	60	145
Meldungen von Dienstleistungserbringern aus der EU	1'815	2'096	8'360

Meldungen Schwarzarbeit

Verdachtsmomente und Hinweise auf mögliche Schwarzarbeit können von Privatpersonen, Firmen und Amtsstellen gemeldet werden. Dabei ist es unerheblich ob der Verdacht schon erhärtet ist oder nur einzelne Hinweise vorhanden sind.

Als Schwarzarbeit werden Verstösse von erwerbstätigen Personen gegen die Melde- und Bewilligungspflichten gemäss Sozialversicherungs-, Ausländer- und Quellensteuerrecht bezeichnet.

Meldungen von Dienstleistungserbringern aus der EU

Die Meldungen von Dienstleistungserbringern umfassen Einsätze von EU/EFTA-Bürgern bis max. 90 Kalendertage pro Person und Kalenderjahr in der Schweiz.

Entwicklungen

Planbegutachtungen / -genehmigungen

[\[Link zum Thema\]](#)

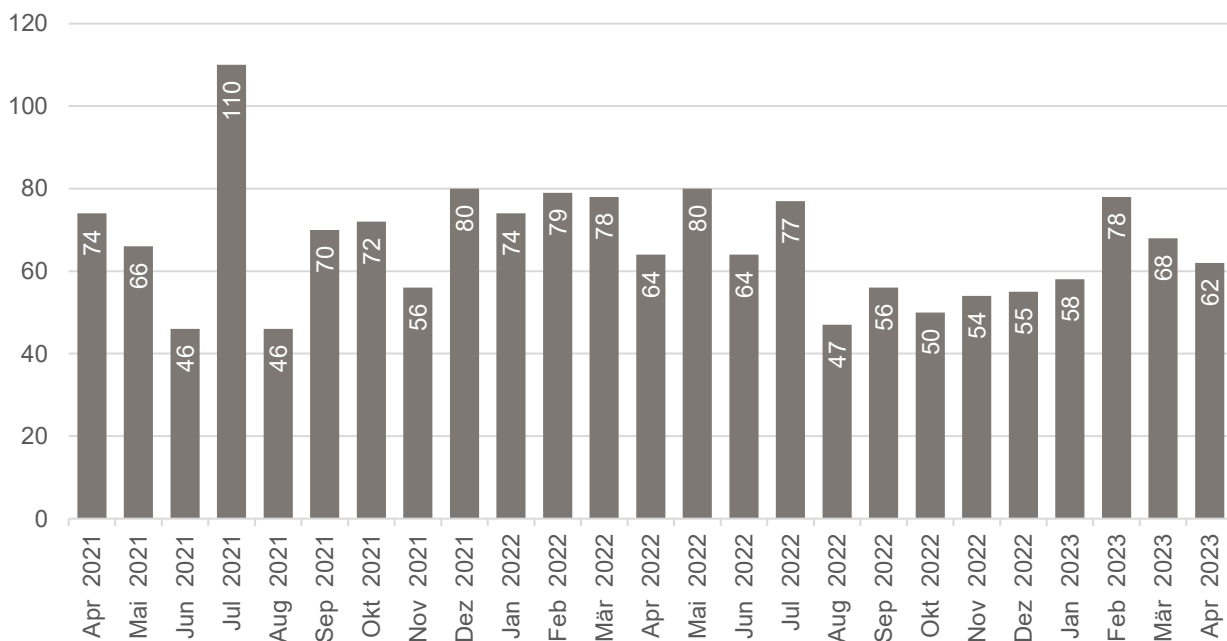

Arbeitszeitgesuche

[\[Link zum Thema\]](#)

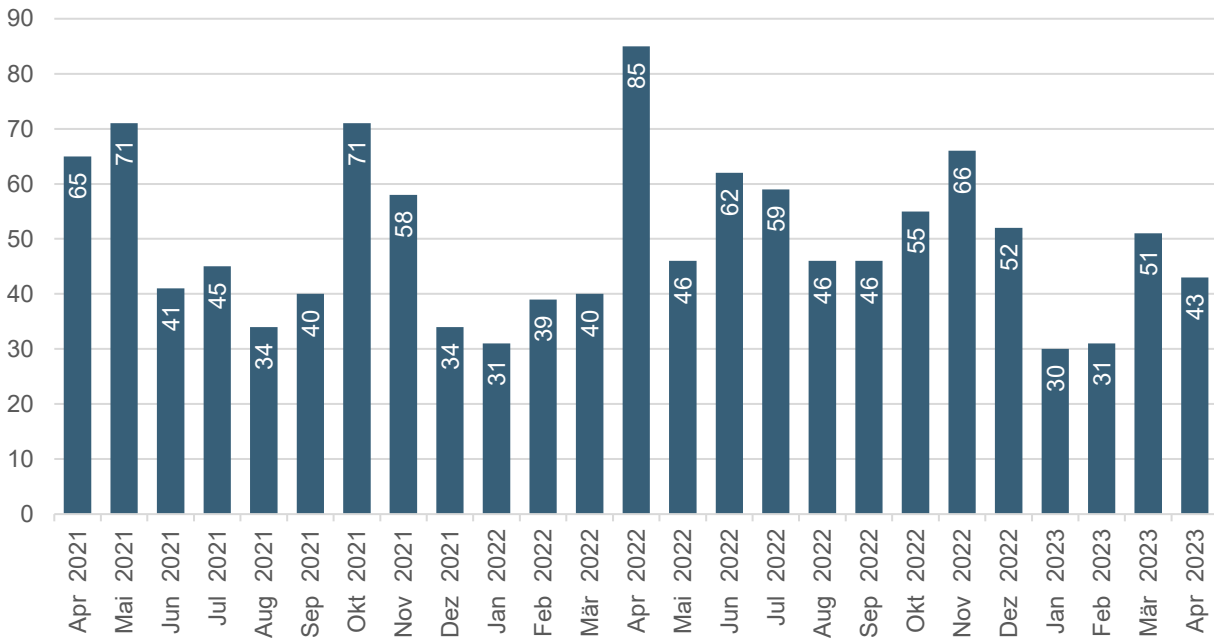

Schwarzarbeit

[\[Link zum Thema\]](#)

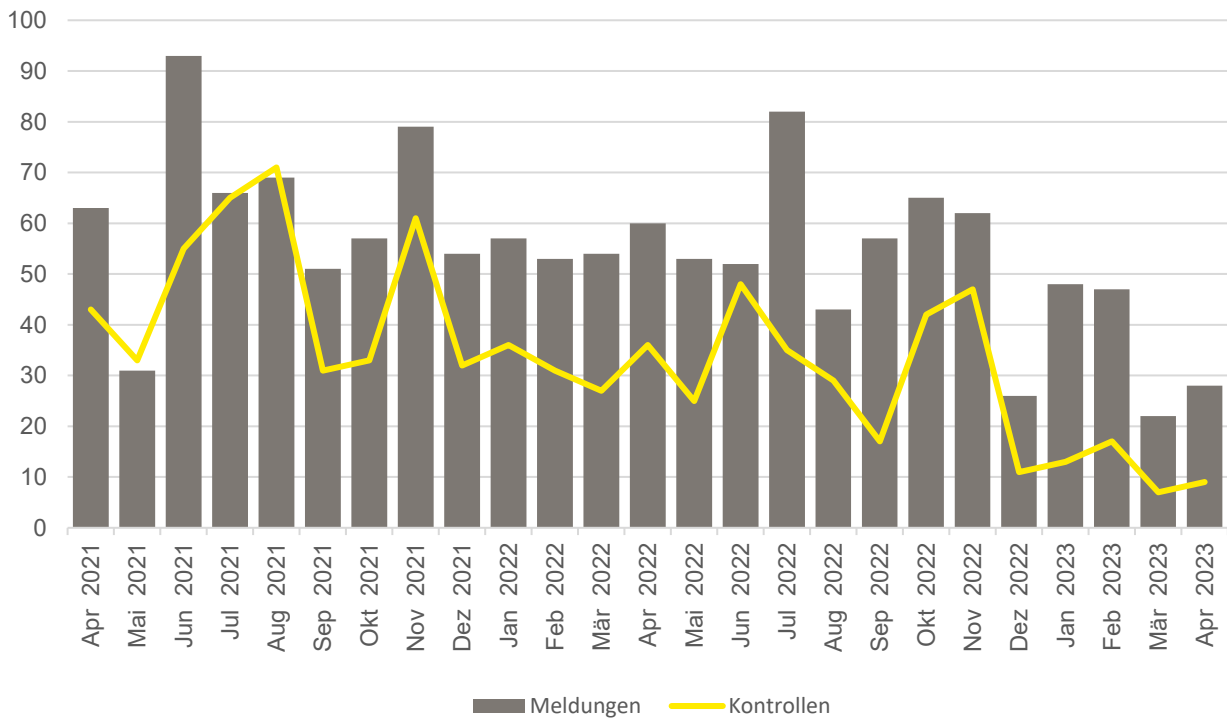

Dienstleistungserbringer aus der EU

[\[Link zum Thema\]](#)

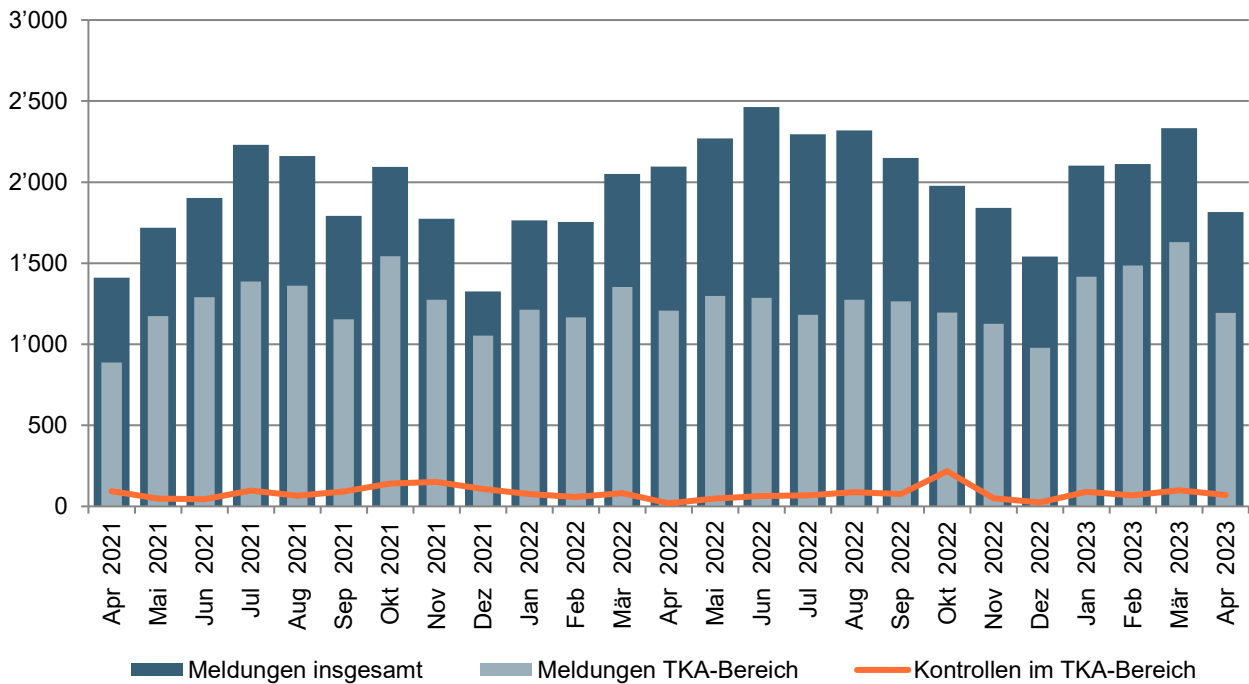

TKA

Tripartite Kommission Arbeitsmarkt

Zuständigkeitsbereich der TKA

Die TKA ist unter anderem zuständig für die Kontrollen der Lohn- und Arbeitsbedingungen von Dienstleistern aus der EU, welche in Branchen ohne allgemein verbindlich erklärten Gesamtarbeitsvertrag tätig sind.

Eine durchgeführte Kontrolle kann mehrere Personen umfassen.

Hinweis

Aufgrund einer Änderung der Kontrollerfassung fielen die Anzahl Kontrollen im TKA-Bereich im Mai und Juni 2022 tiefer aus als gewohnt.

Erläuterungen & Definitionen

Arbeitsmarkt

Stellensuchende	Alle arbeitslosen und nichtarbeitslosen Personen, welche bei einem Regionalen Arbeitsvermittlungszentrum (RAV) registriert sind und eine Stelle suchen.
Arbeitslose	Personen, welche bei einem Regionalen Arbeitsvermittlungszentrum (RAV) registriert sind, keine Stelle haben und <u>per sofort vermittelbar</u> sind. Dabei ist unerheblich, ob diese Personen eine Arbeitslosenentschädigung beziehen oder nicht. Ganzarbeitslose suchen eine Vollzeitstelle; teilweise Arbeitslose eine Teilzeitstelle.
Nichtarbeitslose Stellensuchende	Personen, die bei einem Regionalen Arbeitsvermittlungszentrum (RAV) registriert, jedoch im Unterschied zu den Arbeitslosen entweder nicht sofort vermittelbar sind oder aber über eine Arbeit verfügen. Die registrierten nichtarbeitslosen Stellensuchenden entsprechen der Differenz zwischen dem Total der registrierten Stellensuchenden und den Arbeitslosen. Als Kategorien der registrierten nichtarbeitslosen Stellensuchenden werden die Anzahl Personen in Programmen zur vorübergehenden Beschäftigung, in Umschulung oder Weiterbildung, im Zwischenverdienst sowie Übrige ausgewiesen.
Programme zur vorübergehenden Beschäftigung (PvB)	Von der Arbeitslosenversicherung finanzierte Programme mit dem Zweck, die berufliche Eingliederung bzw. Wiedereingliederung der Versicherten zu erleichtern. Sie ermöglichen den Teilnehmenden, ihre beruflichen Qualifikationen zu erhalten und neue Fähigkeiten zu fördern. Die vorübergehende Beschäftigung kann auch im Rahmen von Berufspraktika in Unternehmen und in der Verwaltung oder in Motivationssemestern für Schulabgänger erfolgen.
Umschulung / Weiterbildung	Umschulungs- und Weiterbildungsmaßnahmen (Kurse) bezwecken die rasche und wesentliche Verbesserung der Vermittlungsfähigkeit einer versicherten Person auf dem Arbeitsmarkt. Die Massnahme kann auch als Ausbildungspraktikum bei einer Unternehmung oder im Rahmen einer Übungsfirma erfolgen.
Zwischenverdienst	Als Zwischenverdienst gilt jedes Einkommen aus selbständiger oder unselbständiger Erwerbstätigkeit, das ein Bezüger von Arbeitslosenentschädigung zur Vermeidung oder Verringerung der Arbeitslosigkeit in der Bezugsperiode erzielt.
Übrige nichtarbeitslose Stellensuchende	Dazu gehören Personen mit Einarbeitungszuschüssen, mit Pendler- und Wochen-aufenthalterbeiträgen, mit Leistungen zur Förderung der selbständigen Erwerbstätigkeit sowie Personen, die wegen Krankheit/Unfall, Militärdienst oder aus anderen Gründen nicht sofort vermittelbar sind und Personen während der Kündigungsfrist.
Vermittlungsfähigkeit	Der Arbeitslose ist vermittlungsfähig, wenn er bereit, in der Lage und berechtigt ist, eine zumutbare Arbeit anzunehmen.
Bestände	Anzahl am Stichtag. Als Stichtag gilt der letzte Tag des Monats.
Zugänge / Abgänge	Zugänge bezeichnen die Summe der Neuanmeldungen in den Erwerbsstatus ‚arbeitslos‘ plus die Mutationen von ‚nichtarbeitslos‘ auf ‚arbeitslos‘. Entsprechend setzen sich die Abgänge zusammen aus den Abmeldungen der Arbeitslosen und den Mutationen von ‚arbeitslos‘ auf ‚nichtarbeitslos‘.
Stellensuchendenquote	Die Stellensuchendenquote errechnet sich aus der Division "Anzahl stellensuchende Personen" am Stichtag geteilt durch die Anzahl der Erwerbspersonen. (LU: 229'730 Erwerbspersonen; CH: 4'597'259 gemäss SE Pooling 2018_2020)
Arbeitslosenquote	Die Arbeitslosenquote errechnet sich aus der Division "Anzahl arbeitslose Personen" am Stichtag geteilt durch die Anzahl der Erwerbspersonen. (LU: 229'730 Erwerbspersonen; CH: 4'597'259 gemäss SE Pooling 2018_2020)
Jugendarbeitslose	Arbeitslose Personen im Alter von 15 - 24 Jahren.
Langzeitarbeitslose	Personen, die seit über einem Jahr arbeitslos sind.
Schutzstatus S	Mit dem Schutzstatus S kann einer bestimmten Personengruppe für die Dauer einer schweren Gefährdung, insbesondere während eines Krieges, kollektiv Schutz gewährt werden. Das Aufenthaltsrecht in der Schweiz ist auf ein Jahr befristet, kann aber verlängert werden. Der Status S ermöglicht es den Schutzbedürftigen auch, Familienangehörige nachzuziehen. Er entspricht weitgehend jener Lösung, welche die EU-Mitgliedstaaten beschlossen haben.

<p>Aussteuerung</p>	<p>Bei den Ausgesteuerten handelt es sich um Personen, die entweder ihren Höchstanspruch auf Taggelder ausgeschöpft haben, oder deren Anspruch auf Arbeitslosentaggelder nach Ablauf der zweijährigen Rahmenfrist erloschen ist, und die anschliessend keine neue Rahmenfrist eröffnen können.</p> <p>Die Aussteuerung erfolgt in dem Monat, in dem das letzte Taggeld bezogen worden ist.</p> <p>Aus praktischen Gründen, die mit den Auszahlungen im Zusammenhang stehen, sind die Daten erst nach einer Frist von zwei Monaten verfügbar.</p>
<p>Kurzarbeit</p>	<p>Unter Kurzarbeit versteht man eine vorübergehende Kürzung der Arbeitszeit oder eine vollständige temporäre Betriebseinstellung mit entsprechender Lohnkürzung, wobei das Arbeitsverhältnis weiter dauert.</p> <p>Ebenfalls als solche berücksichtigt werden Arbeitsausfälle als Folge behördlicher Massnahmen oder anderer nicht vom Arbeitgeber zu vertretender Umstände. Im Einzelfall kann auch eine einzelne Betriebsabteilung einem Betrieb gleichgestellt werden.</p> <p>Die Einführung von Kurzarbeit in einem Betrieb soll vorübergehende Beschäftigungseinbrüche ausgleichen und die Arbeitsplätze erhalten. Die Kurzarbeitsentschädigung bietet somit den Unternehmern eine Alternative zu Entlassungen.</p> <p>Statistisch erfasst wird die <u>abgerechnete und ausbezahlte Kurzarbeit</u>. Aus praktischen Gründen, die mit den Auszahlungen im Zusammenhang stehen, sind die Daten erst nach einer Frist von zwei Monaten verfügbar.</p>

Arbeitsbedingungen

<p>Vorübergehende Nacht- oder Sonntagsarbeit</p>	<p>Als vorübergehende Nachtarbeit gelten sporadisch oder periodisch wiederkehrende Einsätze von nicht mehr als drei Monaten pro Betrieb und Kalenderjahr oder zeitlich befristete Einsätze mit einmaligem Charakter bis zu sechs Monaten.</p> <p>Als vorübergehende Sonntagsarbeit gelten sporadisch vorkommende Einsätze von nicht mehr als sechs Sonntagen pro Betrieb und Kalenderjahr oder zeitlich befristete Einsätze mit einmaligem Charakter bis zu drei Monaten.</p> <p>Die Beurteilung von Gesuchen für dauernde oder regelmässig wiederkehrende Nacht- bzw. Sonntagsarbeit liegt beim Staatssekretariat für Wirtschaft SECO. Diese sind in der vorliegenden Statistik nicht berücksichtigt.</p>
<p>Meldungen von Dienstleistungserbringern aus der EU</p>	<p>Zum Schutz gegen Lohn- und Sozialdumping wurde - als eine der flankierenden Massnahmen (FlaM) zur Personenfreizügigkeit zwischen der Schweiz und der Europäischen Union - eine Meldepflicht eingeführt.</p> <p>Einsätze von EU/EFTA-Bürgern von insgesamt max. 90 Kalendertagen pro Person und Kalenderjahr sind in der Schweiz somit meldepflichtig.</p> <p>Länger dauernde Einsätze benötigen eine ausländerrechtliche Bewilligung, welche durch das Amt für Migration erteilt wird.</p>
<p>Schwarzarbeitskontrollen</p>	<p>Als Schwarzarbeitskontrolle gilt die Überprüfung der Melde- und Bewilligungspflichten gemäss Sozialversicherungs-, Ausländer- und Quellensteuerrecht. Die Kontrollen werden durch die Kantonale Industrie- und Gewerbeaufsicht (KIGA) von WAS Wirtschaft Arbeit Soziales oder andere, direkt involvierte Behörden durchgeführt.</p> <p>Neben der direkten Durchführung von Betriebs- und Personenkontrollen koordiniert die KIGA auch offene Schwarzarbeitsfälle mit den anderen involvierten Behörden (z.B. Arbeitslosenversicherung, Ausgleichskasse, Dienststelle Steuern, Unfallversicherer, Polizei, Amt für Migration etc.).</p>

Kontaktadresse



WAS Wirtschaft Arbeit Soziales

wira Luzern

Bürgenstrasse 12

Postfach | 6002 Luzern

www.was-luzern.ch

Bastian Gschwendtner

Data Scientist

Telefon +41 41 209 09 92

bastian.gschwendtner@was-luzern.ch

[\[Link zu nationalen Zahlen - SECO\]](#)



Amstat Mobile bietet Informationen zur aktuellen Lage und zur historischen Entwicklung des Arbeitsmarktes. Die App kann gratis heruntergeladen werden. Es fallen keine Gebühren bei Download oder durch die Nutzung an. Die Aktualisierung der Daten erfordert aber eine Datenverbindung, durch die gegebenenfalls Kosten entstehen können.

